



PREGÃO ELETRÔNICO Nº 018/2019
Processo nº 04.001399.19.80

LICITAÇÃO EXCLUSIVA PARA BENEFICIÁRIOS DA LC 123/06

- ✓ **OBJETO: AQUISIÇÃO DE JALECOS PARA ATENDER A DEMANDA DA SUBSECRETARIA DE SEGURANÇA ALIMENTAR E NUTRICIONAL.**
- ✓ **TIPO: MENOR PREÇO, AFERIDO PELO VALOR GLOBAL DO LOTE.**
- ✓ **ABERTURA DAS PROPOSTAS:** dia 07/10/2019, às 09:30 horas.
- ✓ **INÍCIO DA SESSÃO DE LANCES:** dia 07/10/2019, às 10:30 horas.
- ✓ **FORMALIZAÇÃO DE PEDIDOS DE ESCLARECIMENTOS:** Os pedidos poderão ser formulados de acordo com o item “5” deste edital.
- ✓ **PRAZO DA DISPUTA:** A etapa inicial de lances será encerrada por decisão do(a) pregoeiro(a), resguardado o tempo mínimo de 05 minutos, seguindo-se um tempo aleatório de até 30 minutos. O sistema emitirá, durante a disputa, aviso alertando para o fechamento iminente do pregão.
- ✓ **SITE PARA CONSULTAS:** www.licitacoes-e.com.br ou www.pbh.gov.br
- ✓ **FONE:** (31) 3277-6919
- ✓ **CARTILHA DO FORNECEDOR:** Deverá ser de conhecimento de todos os licitantes, podendo ser impressa por meio do “site” www.licitacoes-e.com.br, através do “link” “Introdução às Regras do Jogo”, para que não ocorram dúvidas de procedimento durante a sessão.
- ✓ **REFERÊNCIA DE TEMPO:** horário de Brasília.

1. DO PREÂMBULO

A Diretoria Administrativa, da Secretaria Municipal de Assistência Social, Segurança Alimentar e Cidadania, torna público que fará realizar procedimento licitatório na modalidade pregão, por meio de utilização de recursos da tecnologia da informação – INTERNET, nos termos dos Decretos Municipais nº 12.436/06, nº 12.437/06 e nº 15.113/13, da Lei Municipal nº 10.936/16, das Leis Federais nº 8.666/93 e nº 10.520/02 e Lei Complementar nº 123/06, observadas ainda as determinações da Lei Federal nº 12.846/13.

2. DO OBJETO

Aquisição de jalecos para atender a demanda da Subsecretaria de Segurança Alimentar e Nutricional, conforme especificações constantes no Anexo I deste edital.

3. DAS DISPOSIÇÕES/RECOMENDAÇÕES PRELIMINARES

3.1. O pregão eletrônico será realizado em sessão pública, por meio da INTERNET, mediante condição de segurança - criptografia e autenticação em todas as suas fases.

3.2. Os trabalhos serão conduzidos por servidor do Município, denominado pregoeiro, mediante a inserção e monitoramento de dados gerados ou transferidos para o aplicativo “Licitações” constante do “site” www.licitacoes-e.com.br.

4. DAS DOTAÇÕES ORÇAMENTÁRIAS

As despesas decorrentes da presente aquisição serão acobertadas pelas seguintes dotações orçamentárias:

1000.2600.23.691.308.2305.0015 339030-10 0300

1010.1100.23.692.132.2307.0001 339030-10 0300

1014.1100.08.306.132.2761.0007 339030-10 0300

1000.2600.11.333.308.2923.0001 339030-10 0300

5. DOS PEDIDOS DE ESCLARECIMENTOS

5.1. Os pedidos de esclarecimentos referentes ao processo licitatório deverão ser enviados até o 2º dia útil anterior à data fixada para abertura da sessão pública, via INTERNET, para o e-mail anaflaviaguedes@pbh.gov.br ou ser entregues diretamente nas dependências da Gerência de Licitações e Contratos, situada na Avenida Afonso Pena, 342 – 5º andar, Centro - Belo Horizonte / MG, CEP 30.130-001, no horário de 8 h as 17 h.

5.2. As respostas serão disponibilizadas diretamente no “site” www.licitacoes-e.com.br, no campo “mensagens”, no “link” correspondente a este edital e poderão ser acessados por todos os licitantes.



6. DA IMPUGNAÇÃO DO EDITAL

6.1. Poderá ser apresentada IMPUGNAÇÃO ao Edital deste Pregão até o 2º dia útil anterior à data fixada para abertura da sessão pública.

6.2. As razões de impugnação ao edital, quando propostas, poderão ser enviadas via INTERNET, para o e-mail anaflaviaguedes@pbh.gov.br, com remessa posterior do documento original no prazo máximo de 02 (dois) dias úteis contados do prazo final para sua apresentação junto à Gerência de Licitações e Contratos, da Secretaria Municipal de Assistência Social, Segurança Alimentar e Cidadania, situada na Avenida Afonso Pena, 342 – 5º andar, Centro - Belo Horizonte – MG, CEP 30.130-001, preferivelmente no horário de atendimento, de 08:00 às 17:00 horas.

6.3. Não serão acolhidas as impugnações apresentadas fora do prazo legal.

7. DAS CONDIÇÕES DE PARTICIPAÇÃO

7.1. **Somente poderão participar deste pregão beneficiários da LC 123/06** que atenderem a todas as exigências contidas neste edital e seus anexos.

7.2. Estarão impedidos de participar de qualquer fase do procedimento os interessados que se enquadrem em quaisquer das situações a seguir:

- a. estejam constituídos sob a forma de consórcio;
- b. estejam cumprindo a penalidade de suspensão temporária imposta pelo Município;
- c. tenham sido declarados inidôneos ou impedidos de licitar e contratar em qualquer esfera de Governo;
- d. estejam sob falência, dissolução ou liquidação;
- e. estejam em recuperação judicial ou extrajudicial, salvo as empresas que comprovarem que o plano de recuperação foi homologado pelo juízo competente;
- f. demais hipóteses proibidas pela legislação vigente.

7.3. A observância das vedações do subitem 7.2 é de inteira responsabilidade da LICITANTE que, pelo descumprimento, sujeitar-se-á às penalidades cabíveis.

8. DO CREDENCIAMENTO JUNTO AO BANCO DO BRASIL

8.1. Os interessados em participar do pregão deverão dispor de chave de identificação e senha pessoal (intransferíveis), obtidas junto às Agências do Banco do Brasil S/A sediadas no País.

8.2. A chave de identificação e a senha poderão ser utilizadas em qualquer pregão eletrônico, salvo quando canceladas por solicitação do credenciado ou por iniciativa devidamente justificada do Banco do Brasil S/A.

8.3. É de exclusiva responsabilidade do usuário o sigilo da senha, bem como seu uso em qualquer transação efetuada, não cabendo ao Banco do Brasil S/A ou ao Município de Belo Horizonte a responsabilidade por eventuais danos decorrentes de seu uso indevido, ainda que por terceiros.

8.4. O credenciamento junto ao provedor do sistema implica na responsabilidade do licitante ou de seu representante legal pelos atos praticados e na presunção de capacidade técnica e habilitatória para realização das transações inerentes ao pregão eletrônico.

9. DO ACESSO E DA PARTICIPAÇÃO NO PREGÃO

9.1. O acesso deve ser feito na página inicial do “site” www.licitacoes-e.com.br, opção “Acesso Identificado”.

9.2. A participação no pregão eletrônico se dará por meio da digitação da chave de identificação e da senha pessoal do representante credenciado e do subsequente encaminhamento da proposta de preços até data e horário limite estabelecidos para a abertura das propostas.

9.2.1. O licitante deverá obrigatoriamente identificar o tipo de segmento da empresa, ficando responsável pela legitimidade e veracidade desta informação, sob pena de aplicação da penalidade prevista no art. 7º da Lei nº 10.520/02.

9.3. O acesso à sala de disputa deve ser feito na página inicial do “site” www.licitacoes-e.com.br, opção “Sala de Disputa”.

9.4. Caberá ao licitante acompanhar as operações no sistema eletrônico durante todo o processo do pregão, desde a publicação até a homologação, ficando responsável pelo ônus decorrente da perda de negócios diante de sua desconexão ou da inobservância de qualquer mensagem emitida pelo sistema ou pelo pregoeiro, bem como da perda do direito ao benefício previsto na Lei Complementar nº 123/06.

9.4.1. Havendo desconexão do pregoeiro por prazo superior a 10 (dez) minutos, a sessão será suspensa e reiniciada somente após comunicação eletrônica aos participantes.

9.5. O encaminhamento de proposta pressupõe o pleno conhecimento e atendimento às exigências de habilitação previstas neste edital. O licitante será responsável por todas as transações que forem efetuadas em seu nome no sistema eletrônico, assumindo como firmes e verdadeiras suas propostas e lances.

9.6. O licitante deverá adotar como referência para sua proposta as informações constantes no presente edital e seus anexos.

9.7. Quando do lançamento da proposta, através do SISTEMA ELETRÔNICO, o licitante deverá lançar o valor global do lote, com duas casas decimais após a vírgula.

9.7.1. No preço proposto deverão estar incluídos todos os tributos, encargos sociais, fretes até o destino e quaisquer outros ônus que porventura possam recair sobre o objeto do presente pregão.



9.7.2. É vedada a identificação do licitante em qualquer campo ou anexo quando do preenchimento da proposta eletrônica, sob pena de desclassificação imediata.

9.8. Aplicam-se aos produtos todas as normas e exigências do Código de Defesa do Consumidor.

9.9. É vedada a participação de um mesmo procurador como representante de licitantes diferentes em um mesmo lote.

9.10. Até a abertura das propostas, os licitantes poderão retirar ou substituir a proposta apresentada.

9.11. O licitante poderá concorrer apenas ao lote que for de sua conveniência, desde que em sua totalidade.

10. DA CONDUÇÃO DO CERTAME

10.1. O certame será conduzido pelo pregoeiro, que terá, em especial, as seguintes atribuições:

- a. coordenar o procedimento licitatório;
- b. receber, examinar e decidir as impugnações e consultas relativas ao edital;
- c. abrir e conduzir a sessão pública na INTERNET;
- d. abrir as propostas de preços, examiná-las e classificá-las para a disputa de lances;
- e. conduzir a etapa de lances;
- f. julgar a proposta e a habilitação do arrematante;
- g. receber, examinar e decidir recurso, encaminhando-o à autoridade competente quando mantiver sua decisão;
- h. declarar o vencedor do certame;
- i. adjudicar o objeto, exceto quando, havendo recurso, mantiver a sua decisão, hipótese em que a adjudicação será feita por autoridade superior;
- j. encaminhar o processo devidamente instruído à autoridade superior para homologação.

10.2. Todas as ações do pregoeiro serão formalizadas via Sistema Eletrônico.

11. DOS PROCEDIMENTOS

11.1. A sessão pública do pregão eletrônico terá início a partir do horário previsto neste edital, com a abertura das propostas de preços recebidas, passando o pregoeiro a avaliar a aceitabilidade das mesmas ou desclassificá-las no caso de não atenderem às exigências editalícias.

11.2. Aberta a etapa competitiva, os licitantes deverão estar conectados ao sistema para participar da sessão de lances. A cada lance ofertado, o participante será imediatamente informado de seu recebimento e dos respectivos registros de horário e valor.

11.3. O licitante somente poderá oferecer lance de valor inferior ao último por ele ofertado e registrado pelo sistema.

11.4. Não serão aceitos dois ou mais lances de mesmo valor, prevalecendo aquele que for recebido e registrado em primeiro lugar.

11.5. Durante o transcurso da sessão pública, o licitante será informado, em tempo real, do valor do menor lance registrado por participante, vedada a identificação do detentor do lance.

11.6. A duração da etapa de lances do pregão será composta de duas etapas, sendo a primeira encerrada por decisão do(a) pregoeiro(a), resguardado o tempo mínimo de 05 minutos, e a segunda aleatória, consistindo em um tempo de até 30 (trinta) minutos.

11.7. O sistema anunciará o arrematante, após o encerramento da etapa de lances da sessão pública.

11.7.1. O pregoeiro poderá solicitar a demonstração da exeqüibilidade da proposta após o término da fase competitiva.

11.8. Encerrada a etapa de lances, o pregoeiro emitirá comunicado ao arrematante para que apresente a proposta formulada em conformidade com o item 12 e a documentação listada no item 13.

11.9. Se a proposta ou o lance de menor valor não for aceitável, ou se o licitante desatender às exigências habilitatórias, o pregoeiro examinará a proposta ou o lance subsequente, verificando a sua aceitabilidade e a habilitação do licitante, e assim sucessivamente, até a apuração de uma proposta ou lance que atenda ao presente edital, podendo negociar com o licitante para obter proposta melhor.

11.9.1. A negociação será realizada por meio do sistema, podendo ser acompanhada pelos demais licitantes.

11.10. Constatado o atendimento das exigências fixadas neste edital, o licitante será declarado vencedor e após transcurso do prazo recursal será adjudicado o objeto do certame.

11.11. Após a declaração do vencedor e havendo alguma restrição na comprovação da regularidade fiscal e trabalhista, será assegurado aos beneficiários da Lei Complementar nº 123/06 o prazo de 05 (cinco) dias úteis, prorrogáveis por igual período, a critério da Administração, para regularização da mesma.

11.11.1. A prorrogação do prazo para a regularização fiscal e trabalhista prevista no subitem 11.11 dependerá de requerimento pelo interessado, devidamente fundamentado, dirigido ao pregoeiro.

11.11.2. O requerimento deverá ser apresentado dentro do prazo inicial de 05 (cinco) dias úteis concedidos para a regularização fiscal e trabalhista.

11.11.3. A não regularização da documentação, no prazo previsto acima, implicará decadência do direito à contratação, sem prejuízo das sanções previstas nas Leis Federais nº 8.666/93 e nº 10.520/02, sendo facultado à Administração convocar os licitantes remanescentes.

12. DA ACEITABILIDADE DA PROPOSTA DE PREÇO

12.1. Em até 03 (três) dias úteis contados da data da convocação pelo pregoeiro, o arrematante deverá apresentar em original, a sua proposta impressa, conforme modelo Anexo II, em uma via, com suas páginas numeradas e rubricadas, e a última assinada pelo representante legal do licitante, sem emendas, acréscimos, borrões, rasuras, ressalvas, entrelinhas ou omissões, sob pena de desclassificação, salvo se, inequivocamente, tais falhas não impedirem a exata compreensão de seu conteúdo.

12.1.1. Quando necessário o pregoeiro solicitará o envio da proposta por meio eletrônico.

12.2. A proposta de preços deverá conter:

12.2.1. razão social, n.º do CNPJ, endereço, telefone e endereço eletrônico do licitante;

12.2.2. modalidade e número da licitação;

12.2.3. especificação do objeto licitado, conforme este edital e anexos, sendo obrigatório constar a marca;

12.2.3.1. no caso da marca possuir mais de um modelo, o licitante deverá informá-lo.

12.2.4. valor global do lote, discriminando o valor unitário do item que o compõe;

12.2.4.1. os valores unitários devem ser apresentados em moeda nacional e em algarismo com no máximo 02 (duas) casas decimais após a vírgula.

12.2.4.2. o valor global dos lotes deve ser apresentado em moeda nacional, em algarismo e por extenso, com no máximo 02 (duas) casas decimais após a vírgula.

12.2.4.2.1. Quando a divisão do valor global pela quantidade licitada resultar em valor com mais de 02 (duas) casas decimais, o valor unitário deverá ser adequado ao limite de duas casas decimais. O valor global de cada lote obtido após a adequação deverá ser igual ou inferior ao valor arrematado.

12.2.5. declaração de validade da proposta de 90 (noventa) dias, contados da assinatura;

12.3. Juntamente com a proposta de preços a empresa arrematante deverá apresentar:

12.3.1. Prospecto Técnico Ilustrativo e /ou Catálogo do produto.

12.3.1.1. A avaliação do prospecto e/ou catálogo, tem por finalidade verificar a conformidade da especificação técnica dos itens prevista no Anexo I.

12.3.1.2. Sendo o prospecto e/ou catálogo apresentado em desacordo com as especificações, o licitante será automaticamente desclassificado.



12.3.2. Declaração de Beneficiário da Lei Complementar nº 123/06, conforme modelo Anexo IV, no caso de beneficiário.

12.3.3. Declaração de elaboração independente de proposta, conforme modelo Anexo V.

12.4. Só será aceito um preço e uma marca para o item / produto.

13. DAS EXIGÊNCIAS PARA HABILITAÇÃO

13.1. Será considerado habilitado o licitante que atender ao disposto abaixo:

13.1.1. Se cadastrado no Sistema Único de Cadastro de Fornecedores do Município – SUCAF:

- a. com situação regular e habilitado na (s) linha (s) de fornecimento compatível (véis) com o (s) objeto (s) licitado (s) deverá apresentar ao pregoeiro a documentação prevista nos subitens 13.1.1.1 a 13.1.1.2 deste edital;
- b. com documentação vencida, mas habilitado na (s) linha (s) de fornecimento compatível (véis) com o (s) objeto (s) licitado (s), deverá apresentar ao pregoeiro o (s) documento (s) regularizador (es) e a documentação prevista nos subitens 13.1.1.1 a 13.1.1.2 deste edital;
 - b.1) Na hipótese em que a Certidão para recuperação judicial ou extrajudicial for positiva, deve o licitante apresentar comprovante da homologação/deferimento, pelo juízo competente, do plano de recuperação em vigor.
- c. com situação regular, mas não habilitado na (s) linha (s) de fornecimento compatível (véis) com o (s) objeto (s) licitado(s), deverá apresentar ao pregoeiro além dos documentos exigidos nos subitens 13.1.1.1 a 13.1.1.2 deste edital, o Estatuto ou Contrato social em vigor acompanhado da(s) última(s) alteração(ões), para análise do objeto social quanto à compatibilidade em relação ao(s) objeto(s) licitado(s).

13.1.1.1. Atestado(s) de Capacidade Técnica, emitido(s) por pessoa jurídica de direito público ou privado, comprovando que o licitante fornece ou forneceu bens de natureza compatível com o(s) objeto(s) do(s) lote(s) arrematado(s).

13.1.1.1.1. O(s) atestado(s) deverá(ão) estar emitido(s) em papel(eis) timbrado(s) do(s) Órgão(s) ou da(s) Empresa(s) que o expediu(ram), ou deverá(ão) conter carimbo do CNPJ do(s) mesmo(s) ou outra informação que permita a devida identificação do emitente.

13.1.1.1.2. O(s) atestado(s) de capacidade técnica poderá(ão) ser apresentado(s) em nome da empresa, com CNPJ da matriz e/ou da(s) filial(ais) do licitante.

13.1.1.1.3. Não será(ão) aceito(s) atestado(s) de capacidade técnica emitido(s) pelo próprio licitante.



13.1.1.2. Declaração expressa de que o licitante não emprega trabalhador menor nas situações previstas no inciso XXXIII do art. 7º da Constituição da República, conforme modelo do Anexo III.

13.1.2. Se não cadastrado no SUCAF, deverá apresentar toda documentação relacionada abaixo:

13.1.2.1. Habilitação Jurídica:

- a. Registro comercial, no caso de empresa individual;
- b. Ato constitutivo, estatuto ou contrato social em vigor devidamente registrado, em se tratando de sociedades comerciais e, no caso de sociedades por ações, acompanhado de documentos de eleição de seus administradores;
- c. Inscrição do ato constitutivo, no caso de sociedades civis, acompanhada de prova de diretoria em exercício;
- d. Decreto de autorização, em se tratando de empresa ou sociedade estrangeira em funcionamento no País, e ato de registro ou autorização para funcionamento expedido pelo órgão competente, quando a atividade assim o exigir;

Observação: Para todos os efeitos, considera-se como ato constitutivo, estatuto ou contrato social em vigor, o documento de constituição da empresa, acompanhado da(s) última(s) alteração(ões) referente(s) à natureza da atividade comercial e à administração da empresa, ou a última alteração consolidada.

13.1.2.2. Regularidade Fiscal e Trabalhista:

- a. Prova de inscrição no Cadastro Nacional de Pessoa Jurídica (CNPJ);
- b. Prova de inscrição no Cadastro de Contribuintes Estadual ou Municipal, se houver, relativo ao domicílio ou sede do licitante, pertinente ao seu ramo de atividade e compatível com o objeto contratual;
- c. Prova de regularidade para com as Fazendas Federal, Estadual/Distrital e Municipal do domicílio ou sede do licitante, ou outra equivalente, na forma da lei;
- d. Prova de regularidade relativa à Seguridade Social e ao Fundo de Garantia por Tempo de Serviço (FGTS), demonstrando situação regular no cumprimento dos encargos sociais instituídos por lei.
- e. Prova de inexistência de débitos inadimplidos perante a Justiça do Trabalho, mediante apresentação de certidão, nos termos do Título VII-A da Consolidação das Leis do Trabalho, aprovada pelo Decreto-Lei nº 5.452, de 1º de maio de 1943.

13.1.2.3. Qualificação Técnica:



a. Atestado(s) de Capacidade Técnica, emitido(s) por pessoa jurídica de direito público ou privado, comprovando que o licitante fornece ou forneceu bens de natureza compatível com o(s) objeto(s) do(s) lote(s) arrematado(s).

a.1. O(s) atestado(s) deverá(ão) estar emitido(s) em papel(eis) timbrado(s) do(s) Órgão(s) ou da(s) Empresa(s) que o expediu(ram), ou deverá(ão) conter carimbo do CNPJ do(s) mesmo(s) ou outra informação que permita a devida identificação do emitente.

a.2. O(s) atestado(s) de capacidade técnica poderá(ão) ser apresentado(s) em nome da empresa, com CNPJ da matriz e/ou da(s) filial(ais) do licitante.

a.3. Não será(ão) aceito(s) atestado(s) de capacidade técnica emitido(s) pelo próprio licitante.

13.1.2.4. Qualificação Econômico-Financeira:

a. Certidão negativa de falência, recuperação judicial ou extrajudicial, expedida pelo distribuidor da sede da pessoa jurídica, ou de execução patrimonial, expedida no domicílio da pessoa física, quando for o caso.

13.1.2.5. Declaração expressa de que o licitante não emprega trabalhador menor nas situações previstas no inciso XXXIII do art. 7º da Constituição da República, conforme modelo do Anexo III.

13.2. O licitante poderá acessar o site www.pbh.gov.br/sucaf para consulta/conhecimento de:

13.2.1. Linha de fornecimento, clicando dentro da coluna Informações Específicas no “link” TABELA - LINHAS DE FORNECIMENTO;

13.2.2. Situação cadastral.

13.3. O licitante obriga-se a declarar a superveniência de fato impeditivo da habilitação, quando houver, sujeitando-se às penalidades cabíveis.

13.4. Sob pena de inabilitação, todos os documentos apresentados para habilitação deverão estar em nome do licitante, devendo ser observado:

a. se o licitante for a matriz, todos os documentos deverão estar em nome da mesma;

b. se o licitante for a filial, todos os documentos deverão estar em nome da filial, exceto aqueles que, comprovadamente, pela própria natureza, forem emitidos somente em nome da matriz;

13.5. Para fins de habilitação, os documentos que não possuírem prazo de validade deverão possuir data de emissão de no máximo 180 (cento e oitenta) dias, tendo como referência a data de abertura do pregão.



13.5.1. Não se enquadram no subitem 13.5 os documentos que, pela própria natureza, não apresentam prazo de validade, inclusive quanto aos atestados de capacidade técnica.

13.6. Os beneficiários da Lei Complementar nº 123/06 deverão apresentar toda a documentação de habilitação referente à comprovação de regularidade fiscal e trabalhista, como condição para ter o objeto adjudicado a seu favor.

13.6.1. A comprovação referida no subitem acima poderá ser realizada por meio do Relatório de Situação do Fornecedor do SUCAF.

13.6.2. Havendo alguma restrição na comprovação da regularidade fiscal e trabalhista, a devida regularização ocorrerá conforme disposto no subitem 11.14.

13.7. Para efeito do julgamento da habilitação, o pregoeiro considerará como referência para a validação dos documentos a data da abertura das propostas, salvo na ocorrência do previsto no § 1º do art. 43 da LC nº 123/06.

13.8. A regularidade da situação do licitante no SUCAF será confirmada por meio de consulta on-line ao Sistema. Procedida a consulta, serão impressos relatórios de situação de cada participante.

13.9. Os documentos exigidos nos subitens acima deverão ser encaminhados em original ou cópia autenticada por cartório competente ou por servidor do órgão licitante, sendo o prazo máximo para a sua apresentação de 03 (três) dias úteis, contados da convocação pelo pregoeiro, para o seguinte endereço: Avenida Afonso Pena, nº 342 – 5º andar, Centro, Belo Horizonte/MG, CEP: 30.130.001 – Gerência de Licitações e Contratos.

13.9.1. Serão aceitas somente cópias legíveis;

13.9.2. Não serão aceitos documentos cujas datas estejam rasuradas;

13.9.3. Quando necessário, o pregoeiro solicitará o envio da documentação por meio eletrônico.

14. DA ENTREGA DA DOCUMENTAÇÃO/ PROPOSTA

A documentação e a proposta deverão ser apresentadas em envelope fechado, na Avenida Afonso Pena, nº 342, 5º andar, Centro, Belo Horizonte/MG, CEP 30.130-001, Gerência de Licitações e Contratos, no horário de 08:00 às 17:00 horas, contendo em sua parte externa e frontal os seguintes dizeres:

SECRETARIA MUNICIPAL DE ASSISTÊNCIA SOCIAL, SEGURANÇA ALIMENTAR E CIDADANIA GERÊNCIA DE LICITAÇÕES E CONTRATOS LICITANTE:

PREGÃO ELETRÔNICO Nº 018/2019

OBJETO: AQUISIÇÃO DE JALECOS

15. DO CRITÉRIO DE JULGAMENTO

15.1. O critério de julgamento das propostas será o de **MENOR PREÇO, AFERIDO PELO VALOR GLOBAL DO LOTE**, observadas as exigências deste edital e seus anexos.

15.1.1. No certame será analisado o valor unitário de cada item/produto que compõem o lote; portanto quando da avaliação da aceitabilidade da proposta será considerado o valor referencial de mercado de cada item/produto.

16. DOS RECURSOS

16.1. Declarado o vencedor ou restando o lote fracassado, o licitante, inclusive aquele que foi desclassificado antes da sessão de lances, poderá manifestar motivadamente a intenção de recorrer. Esta manifestação deverá ser realizada via sistema eletrônico, nas 24 (vinte e quatro) horas imediatamente posteriores ao ato da declaração de vencedor ou do lote fracassado.

16.1.1. A manifestação a que se refere o subitem anterior deverá ser motivada e efetivada através do botão virtual “intenção de recurso” do sistema eletrônico.

16.2. Não serão acolhidos os recursos apresentados fora do prazo legal, nem os recursos subscritos por representante não habilitado legalmente ou não identificado no processo para representar o licitante.

16.3. Será concedido o prazo de 3 (três) dias para apresentação das razões de recurso, contados do término do prazo para manifestação motivada da intenção de recorrer. Os demais licitantes ficarão automaticamente intimados para apresentar contrarrazões em igual número de dias, que começarão a ser contados do término do prazo do recorrente, sendo-lhes assegurada vista imediata dos autos.

16.4. A ausência de manifestação da intenção de recorrer, a ausência da motivação da intenção ou a não apresentação das razões de recurso importará na decadência do direito, ficando o pregoeiro autorizado a adjudicar o objeto ao licitante declarado vencedor.

16.5. O acolhimento do recurso importará na invalidação apenas dos atos insuscetíveis de aproveitamento.

16.6. As razões do recurso e as contrarrazões, quando propostas, poderão ser enviadas via INTERNET, para o e-mail anaflaviaguedes@pbh.gov.br, com remessa posterior do documento original no prazo máximo de 02 (dois) dias úteis contados do prazo final para sua apresentação junto à Gerência de Licitações e Contratos, da Secretaria Municipal de Assistência Social, Segurança Alimentar e Cidadania, situada na Avenida Afonso Pena, 342 – 5º andar, Centro - Belo Horizonte – MG, CEP 30.130-001, impreterivelmente no horário de atendimento, de 08:00 às 17:00 horas.

17. DA FORMALIZAÇÃO DA CONTRATAÇÃO

17.1. Homologada a licitação será formalizada a contratação mediante emissão de Nota de Empenho.

17.2. A Adjudicatária deverá retirar a Nota de Empenho no prazo máximo de 02 (dois) dias úteis, contados da convocação.

17.2.1. O prazo para a retirada da Nota de Empenho poderá ser prorrogado uma vez, por igual período, quando solicitado pela adjudicatária durante o seu transcurso, desde que ocorra motivo justificado e aceito pela Administração.

17.2.2. Na retirada da Nota de Empenho a adjudicatária deverá apresentar Declaração da Lei Orgânica conforme modelo Anexo VI.

17.3. A recusa em retirar a(s) Nota(s) de Empenho, no prazo estabelecido no subitem 17.2, sem justificativa por escrito e aceita pela autoridade competente, bem como a não manutenção de todas as condições exigidas na habilitação, sujeitará a licitante vencedora às penalidades cabíveis, sendo facultado à Administração convocar remanescentes, na ordem de classificação, nos termos da Lei nº 10.520/02.

18. DO PRAZO, LOCAL DE ENTREGA E CONDIÇÕES DE TRANSPORTE

18.1. O prazo de entrega do(s) produto(s) será de até 30 (trinta) dias, contados a partir do recebimento da Nota de Empenho pela Contratada.

18.1.1. Na contagem do(s) prazo(s) estabelecido(s), excluir-se-á o dia do recebimento da Nota de Empenho e incluir-se-á o do limite para entrega, e considerar-se-ão os dias consecutivos, conforme art. 110 da Lei nº 8.666/93.

18.1.2. Os prazos referidos somente se iniciam e vencem em dia de expediente no órgão ou na entidade.

18.2. A entrega do(s) produto(s) será realizada na **GEASC – Av. Afonso Pena, 342, 4º andar, Centro, Belo Horizonte.**

18.2.1. O(s) local(is) de entrega poderá(ão) sofrer modificação, supressão e/ou inclusão a critério da Administração Pública, com aviso prévio à Contratada, dentro da Região Metropolitana de Belo Horizonte.

18.3. A entrega deverá ocorrer em horário comercial, de segunda a sexta-feira, de 8:00 às 12:00 horas e de 14:00 às 17:00 horas.

18.4. A Contratada deverá agendar sua entrega, com prazo mínimo de 48 horas de antecedência, com Bruno ou Edna, através do telefone (31) 3277-4875, no horário de 08:00 às 16:00 horas, de segunda a sexta-feira, em dias úteis.

18.5. Os produtos deverão ser descarregados e entregues nos locais indicados pelo responsável técnico da unidade.



18.6. O(s) produto(s) deverá(ão) ser entregue(s) em embalagem(ns) adequada(s) à natureza do(s) mesmo(s) ou seja, resistente(s) ao peso, à forma e às condições de transporte, preservando sua mais perfeita integridade, ou seja, sem avarias ou danos.

18.6.1. Cada embalagem deverá conter, na parte externa, etiqueta com os seguintes dados: número do pregão, objeto, lote e quantidade.

18.6.2. Produto danificado não será recebido.

18.7. A fiscalização e acompanhamento da execução do objeto serão realizados pela Subsecretaria de Segurança Alimentar e Nutricional.

19. DO RECEBIMENTO DO(S) PRODUTO(S)

19.1. O recebimento do(s) produto(s) no local designado será feito por servidor ou comissão constituída para este fim e obedecerá ao seguinte trâmite:

19.1.1. a Contratada dirigir-se-á ao local da entrega munido da Nota Fiscal e da Nota de Empenho respectivas;

19.1.2. a comissão/servidor, de posse dos documentos apresentados pela Contratada, receberá o(s) produto(s) provisoriamente para verificação de especificação, quantidade, preços, prazos e outros pertinentes;

19.1.2.1. . encontrando irregularidade, a Unidade Receptora fixará prazo para correção pela Contratada;

19.1.2.2. aprovando, receberá definitivamente mediante recibo apostado na Nota Fiscal respectiva.

19.2. Em caso de irregularidade não sanada pela Contratada, a comissão/servidor reduzirá a termo os fatos ocorridos e encaminhará ao órgão competente para providências de penalização.

20. DAS CONDIÇÕES DE PAGAMENTO

20.1. O pagamento será efetuado em até 30 (trinta) dias contados do adimplemento, pela Diretoria de Planejamento, Gestão e Finanças, da Secretaria Municipal de Assistência Social, Segurança Alimentar e Cidadania.

20.2. Os documentos fiscais deverão, obrigatoriamente, discriminar a marca, modelo (se houver) e o quantitativo efetivamente entregue.

20.3. A CONTRATADA deverá emitir a Nota Fiscal/Fatura conforme legislação vigente.

20.4. Deverão ser informados pela CONTRATADA no corpo da Nota Fiscal/Fatura os seguintes dados: número do processo, modalidade/número, número da Nota de Empenho, tributos e informações bancárias para fins de pagamento.

20.5. Na decorrência de necessidade de providências complementares e/ou irregularidades na emissão da Nota Fiscal/Fatura, o decurso do prazo de pagamento será interrompido, reiniciando sua contagem a partir da data de sua reapresentação devidamente regularizada, caso em que não será devida atualização financeira.

21. DAS SANÇÕES ADMINISTRATIVAS

21.1. O descumprimento total ou parcial das obrigações assumidas caracterizará a inadimplência do Licitante e/ou da Adjudicatária/Contratada, sujeitando-a às seguintes penalidades:

21.1.1. advertência;

21.1.2. multas nos seguintes percentuais:

- a. multa moratória de 0,33% (trinta e três centésimos por cento) por dia de atraso, na entrega do produto, até o limite de 9,9%, correspondente a até 30 (trinta) dias de atraso, calculado sobre o valor correspondente à parte inadimplente, excluída, quando for o caso, a parcela correspondente aos impostos destacados no documento fiscal;
- b. multa indenizatória de 10% (dez por cento) sobre o valor total da adjudicação da licitação em caso de recusa do infrator em assinar o contrato, ou recusar-se a aceitar ou retirar o instrumento equivalente;
- c. multa de 3% (três por cento) sobre o valor de referência para a licitação na hipótese de o infrator retardar o procedimento de contratação ou descumprir preceito normativo ou as obrigações assumidas;
- d. multa de 3% (três por cento) sobre o valor total da adjudicação da licitação quando houver o descumprimento das normas jurídicas atinentes ou das obrigações assumidas;
- e. multa de 5% (cinco por cento) sobre o valor total da adjudicação da licitação na hipótese de o infrator entregar o objeto contratual em desacordo com as especificações, condições e qualidade contratadas e/ou com vício, irregularidade ou defeito oculto que o tornem impróprio para o fim a que se destina;
- f. multa indenizatória de 10% (dez por cento) sobre o valor total do contrato quando o infrator der causa à rescisão do contrato;
- g. multa indenizatória, a título de perdas e danos, na hipótese de o infrator ensejar a rescisão do contrato e sua conduta implicar em gastos à Administração Pública superiores aos contratados;



21.1.3. impedimento de licitar e contratar, com o conseqüente descredenciamento do SUCAF – Sistema Único de Cadastro de Fornecedores do Município de Belo Horizonte nos termos do art. 7º da Lei nº 10.520/02.

21.1.4. declaração de inidoneidade para licitar e contratar com a Administração Pública, enquanto perdurarem os motivos determinantes da punição ou até que seja promovida a reabilitação perante a própria autoridade que aplicou a penalidade, nos termos do inciso IV do art. 87 da Lei nº 8.666/93.

21.2. As penalidades de advertência e multa serão aplicadas pelo Diretor competente.

21.2.1. Nos casos previstos pela legislação, as multas poderão ser descontadas do pagamento imediatamente subsequente à sua aplicação.

21.3. A penalidade de impedimento de licitar e contratar será aplicada pelo Secretário Municipal competente.

21.4. A penalidade de declaração de inidoneidade será aplicada pelo Secretário Municipal competente.

21.5. Na notificação de aplicação das penalidades de advertência, multa e impedimento de licitar e contratar será facultada a defesa prévia no respectivo processo, no prazo de 5 (cinco) dias úteis.

21.6. Na notificação de aplicação da penalidade de declaração de inidoneidade será facultada a defesa prévia no respectivo processo, no prazo de 10 (dez) dias úteis.

21.7. No caso de aplicação das penalidades previstas será concedido prazo de 10 (dez) dias úteis para apresentação de recurso.

21.8. As penalidades são independentes entre si, podendo ser aplicadas em conjunto ou separadamente, após a análise do caso concreto e não exige a Contratada da plena execução do objeto contratado.

21.8.1. Na hipótese de cumulação a que se refere o subitem acima serão concedidos os prazos para defesa e recurso aplicáveis à pena mais gravosa.

21.9. O atraso injustificado superior a 30 (trinta) dias corridos será considerado como inexecução total do Contrato, devendo o instrumento respectivo ser rescindido, salvo razões de interesse público devidamente explicitadas no ato da autoridade competente pela contratação.

21.10. Poderá, ainda, ser objeto de apuração e processo administrativo a prática considerada abusiva, inclusive aquela caracterizada por proposta com preço manifestamente majorado ou inexequível.

22. DAS DISPOSIÇÕES FINAIS

22.1. Poderá a Administração revogar a presente licitação, no todo ou em parte, por conveniência administrativa ou interesse público devidamente justificado, sem que caiba ao licitante direito à indenização, salvo em caso de dano efetivo disso resultante e na forma da lei.

22.2. O licitante é responsável pela fidelidade e legitimidade das informações prestadas e dos documentos apresentados em qualquer fase da licitação e da execução do fornecimento. A falsidade de qualquer documento apresentado ou a inverdade das informações nele contidas implicará a imediata desclassificação do licitante que o tiver apresentado, ou, caso tenha sido o vencedor, o cancelamento do pedido de compra, sem prejuízo das demais sanções cabíveis.

22.3. É facultado ao pregoeiro ou à autoridade a ele superior, em qualquer fase da licitação, promover diligências com vistas a esclarecer ou a complementar a instrução do processo, vedada a inclusão posterior de documento ou informação que deveria constar originariamente da proposta.

22.4. O pregoeiro, no exercício de suas funções, poderá valer-se de pareceres técnicos e/ou jurídicos exarados por servidor/comissão devidamente constituídos, para embasar sua decisão quando do julgamento das fases de habilitação e proposta.

22.5. O licitante intimado para prestar qualquer esclarecimento adicional deverá fazê-lo no prazo determinado pelo pregoeiro, sob pena de desclassificação/inabilitação.

22.6. O não atendimento de exigências formais não essenciais não importará no afastamento do licitante, desde que seja possível a aferição de sua qualificação e a exata compreensão da sua proposta.

22.7. A Contratada fica obrigada a aceitar, nas mesmas condições do edital, os acréscimos ou supressões que se fizerem até 25% (vinte e cinco por cento) do valor inicial atualizado da (s) Nota (s) de Empenho (s), conforme previsto nos §§1º e 2º, art. 65 da Lei nº 8.666/93.

22.7.1. Para aditamento deverá ser observado o disposto no Decreto Municipal nº 13.757/09 e suas alterações.

22.8. A tolerância do Município de Belo Horizonte com qualquer atraso ou inadimplência por parte da Contratada, não importará de forma alguma em alteração ou novação.

22.9. A Contratada não poderá caucionar ou utilizar a Nota de Empenho para qualquer operação financeira.

22.10. As normas que disciplinam este pregão serão sempre interpretadas em favor da ampliação da disputa entre os licitantes, desde que não comprometam o interesse da Administração, a finalidade e a segurança do fornecimento.

22.11. As decisões referentes a este processo licitatório serão comunicadas aos licitantes via Sistema Eletrônico ou por qualquer meio de comunicação que comprove o recebimento ou, ainda, mediante publicação no Diário Oficial do Município.

22.12. Os casos não previstos neste edital serão decididos pelo pregoeiro ou pela autoridade a ele superior.

22.13. A participação do licitante nesta licitação implica em aceitação de todos os termos deste edital.



22.14. É de exclusiva responsabilidade do licitante declarado vencedor, para efeito da contratação, providenciar seu cadastramento junto ao SUCAF, caso ainda não se encontre cadastrado, nos termos do Decreto Municipal nº 11.245/03. Se cadastrado o licitante deverá manter a documentação atualizada.

22.15. A Contratada não poderá:

22.15.1. subcontratar total ou parcialmente o objeto contratado, exceto na hipótese de serviço secundário que não integre a essência do objeto, desde que expressamente autorizada pelo Contratante, mantida em qualquer caso a integral responsabilidade da Contratada;

22.15.2. associar-se com outrem, realizar fusão, cisão, incorporação ou integralização de capital, salvo com expressa autorização do Contratante.

22.16. A Nota de Empenho poderá ser anulada nas hipóteses previstas na legislação, desde que formalmente motivado nos autos do processo, assegurado o contraditório e a ampla defesa, bem como nas hipóteses de a Contratada:

22.16.1. infringir quaisquer das cláusulas ou condições do edital;

22.16.2. entrar em regime de falência, dissolver-se ou extinguir-se;

22.16.3. transferir ou ceder o objeto a terceiros, no todo ou em parte;

22.16.4. recusar-se a receber qualquer ordem ou instrução para melhor execução do objeto, insistindo em fazê-lo com imperícia ou desleixo;

22.16.5. deixar de comprovar o regular cumprimento de suas obrigações trabalhistas, tributárias e sociais;

22.16.6. ser declarada inidônea e/ou suspensa e/ou impedida do direito de licitar ou contratar com a Administração Municipal;

22.16.7. subcontratar, ceder ou transferir, total ou parcialmente o objeto contratado, exceto na hipótese de serviço secundário que não integre a essência do objeto, desde que expressamente autorizada pelo Contratante, mantida em qualquer caso a integral responsabilidade da Contratada;

22.16.8. associar-se com outrem, bem como realizar fusão, cisão, incorporação ou integralização de capital, salvo com expressa autorização do Contratante.

22.17. São obrigações da Contratada:

22.17.1. Cumprir rigorosamente os prazos pactuados;

22.17.2. Entregar os produtos de acordo com as especificações constantes no Anexo I;



22.17.3. Atender, no prazo máximo de 02 (dois) dias úteis, as convocações para confirmação do recebimento da(s) Nota(s) de Empenho encaminhada(s) via e-mail, publicação no Diário Oficial do Município (DOM) ou outro meio eficaz;

22.17.4. Providenciar a imediata correção das irregularidades, se houver, apontadas pelo Contratante, quanto à execução do fornecimento;

22.17.5. Garantir a boa qualidade do(s) produto(s) entregue(s), respondendo por qualquer irregularidade e procedendo a substituição sempre que o caso requeira.

22.17.6. Responsabilizar-se pelo transporte do(s) produto(s) de seu estabelecimento até o local determinado, bem como pelo seu descarregamento até o interior do local estipulado pela Contratante;

22.17.7. Arcar com todas as despesas pertinentes ao fornecimento ora contratado, tais como tributos, fretes, embalagens e demais encargos;

22.17.8. Responsabilizar-se por todos e quaisquer danos e/ou prejuízos que vier causar ao Contratante ou a terceiros, por sua culpa ou dolo, na pessoa do seu preposto ou terceiros a seu serviço, não excluindo ou reduzindo essa responsabilidade a fiscalização ou o acompanhamento pelo Contratante;

22.17.9. Manter em compatibilidade com as obrigações assumidas, todas as condições de habilitação e qualificação exigidas neste edital, em cumprimento ao disposto no Inciso XIII do artigo 55 da Lei nº 8.666/93;

22.17.10. Cadastrar/Regularizar o SUCAF no prazo máximo de 3 (três) dias úteis, contados da homologação do certame, quando a situação cadastral atual do licitante inviabilizar a emissão da Nota de Empenho, sob pena de aplicação da penalidade;

22.17.11. Regularizar a situação cadastral junto ao SUCAF, quando a atual inviabilizar o pagamento, sob pena de atraso do mesmo.

22.18. São obrigações do Contratante:

22.18.1. Acompanhar e fiscalizar o fornecimento contratado, através da Gerência de Logística e Controle de Qualidade, da Subsecretaria de Segurança Alimentar e Nutricional.

22.18.2. Pagar no vencimento a fatura apresentada pela Contratada correspondente ao fornecimento.

22.18.3. Notificar a Contratada, por escrito, fixando-lhe prazo para corrigir defeitos ou irregularidades encontradas na execução do fornecimento.

22.18.4. Fiscalizar a manutenção pela Contratada, das condições de habilitação e qualificação exigidas neste edital, em cumprimento ao disposto no Inciso XIII do artigo 55 da Lei nº 8.666/93.



22.19. O foro designado para julgamento de quaisquer questões judiciais resultantes deste edital será o da Comarca de Belo Horizonte.

22.20. Fazem parte integrante deste edital:

- Anexo I – Especificações e Quantidades do Objeto da Licitação;
- Anexo II – Modelo de Proposta de Preços;
- Anexo III – Modelo de Declaração de Empregador Pessoa Jurídica;
- Anexo IV – Modelo de Declaração de Beneficiário da Lei Complementar nº 123/2006;
- Anexo V – Modelo de Declaração de Elaboração Independente de Proposta;
- Anexo VI – Modelo de Declaração da Lei Orgânica.

Belo Horizonte, ____ de _____ de 2019.

Maíra da Cunha Pinto Colares

Secretária Municipal de Assistência Social, Segurança Alimentar e Cidadania

ANEXO I
DA DESCRIÇÃO/ESPECIFICAÇÃO TÉCNICA DOS PRODUTOS
LOTE ÚNICO

ITEM	ESPECIFICAÇÃO	SICAM	UNIDADE	QUANTIDADE
1	JALECO EM MICROFIBRA, 50% ALGODÃO E 50% POLIÉSTER, COR BRANCA, FEMININO, TAMANHO P, COMPRIMENTO ACIMA DO JOELHO E ABAIXO DO QUADRIL, MANGAS CURTAS, GOLA ESPORTE, DECOTE EM V, LEVEMENTE ACINTURADO, MARTINGALE NAS COSTAS, ACABAMENTO COM BOTÃO, 3 BOLSOS FRONTAIS SENDO: 1 (UM) NA PARTE SUPERIOR ESQUERDA, COM LOGOTIPO DA PBH BORDADO (CONFORME DETALHE EM ANEXO) E 2 (DOIS) NA PARTE INFERIOR, NA ALTURA DO QUADRIL, ABERTURAS NAS LATERAIS DO JALECO, ABERTURA FRONTAL EM TODA A EXTENSÃO, COM FECHAMENTO POR 4 (QUATRO) BOTÕES BRANCOS, EMBUTIDOS E ABERTURA NA PARTE POSTERIOR INFERIOR (CONFORME ANEXO)	76246	UN	73
2	JALECO EM MICROFIBRA, 50% ALGODÃO E 50% POLIÉSTER, COR BRANCA, FEMININO, TAMANHO M, COMPRIMENTO ACIMA DO JOELHO E ABAIXO DO QUADRIL, MANGAS CURTAS, GOLA ESPORTE, DECOTE EM V, LEVEMENTE ACINTURADO, MARTINGALE NAS COSTAS, ACABAMENTO COM BOTÃO, 3 BOLSOS FRONTAIS SENDO: 1 (UM) NA PARTE SUPERIOR ESQUERDA, COM LOGOTIPO DA PBH BORDADO (CONFORME DETALHE EM ANEXO) E 2 (DOIS) NA PARTE INFERIOR, NA ALTURA DO QUADRIL, ABERTURAS NAS LATERAIS DO JALECO, ABERTURA FRONTAL EM TODA A EXTENSÃO, COM FECHAMENTO POR 4 (QUATRO) BOTÕES BRANCOS, EMBUTIDOS E ABERTURA NA PARTE POSTERIOR INFERIOR (CONFORME ANEXO)	76249	UN	89
3	JALECO EM MICROFIBRA, 50% ALGODÃO E 50% POLIÉSTER, COR BRANCA, FEMININO, TAMANHO G, COMPRIMENTO ACIMA DO JOELHO E ABAIXO DO QUADRIL, MANGAS CURTAS, GOLA ESPORTE, DECOTE EM V, LEVEMENTE ACINTURADO, MARTINGALE NAS COSTAS, ACABAMENTO COM BOTÃO, 3 BOLSOS FRONTAIS SENDO: 1 (UM) NA PARTE SUPERIOR ESQUERDA, COM LOGOTIPO DA PBH BORDADO (CONFORME DETALHE EM ANEXO) E 2 (DOIS) NA PARTE INFERIOR, NA ALTURA DO QUADRIL, ABERTURAS NAS LATERAIS DO JALECO, ABERTURA FRONTAL EM TODA A EXTENSÃO, COM FECHAMENTO POR 4 (QUATRO) BOTÕES BRANCOS, EMBUTIDOS E ABERTURA NA PARTE POSTERIOR INFERIOR (CONFORME ANEXO)	76250	UN	31
4	JALECO EM MICROFIBRA, 50% ALGODÃO E 50% POLIÉSTER, COR VERDE MUSGO, UNISSEX, TAMANHO P, COMPRIMENTO NA ALTURA DO QUADRIL, MANGAS CURTAS, COM GOLA ESPORTE, DECOTE EM "V", 03 BOLSOS FRONTAIS, SENDO: 01 NA PARTE SUPERIOR ESQUERDA, COM LOGOTIPO DA PBH, BORDADO (CONFORME DETALHE EM ANEXO), E OS OUTROS 02, NA PARTE INFERIOR, APROXIMADAMENTE NA ALTURA DO QUADRIL, ABERTURA FRONTAL EM TODA A EXTENSÃO, COM FECHAMENTO POR 4 (QUATRO) BOTÕES	76496	UN	10
5	JALECO EM MICROFIBRA, 50% ALGODÃO E 50% POLIÉSTER, COR VERDE MUSGO, UNISSEX, TAMANHO M, COMPRIMENTO NA ALTURA DO QUADRIL, MANGAS CURTAS, COM GOLA ESPORTE, DECOTE EM "V", 03 BOLSOS FRONTAIS, SENDO: 01 NA PARTE SUPERIOR ESQUERDA, COM LOGOTIPO DA PBH, BORDADO (CONFORME	76497	UN	40



	DETALHE EM ANEXO), E OS OUTROS 02, NA PARTE INFERIOR, APROXIMADAMENTE NA ALTURA DO QUADRIL, ABERTURA FRONTAL EM TODA A EXTENSÃO, COM FECHAMENTO POR 4 (QUATRO) BOTÕES			
6	JALECO EM MICROFIBRA, 50% ALGODÃO E 50% POLIÉSTER, COR VERDE MUSGO, UNISSEX, TAMANHO G, COMPRIMENTO NA ALTURA DO QUADRIL, MANGAS CURTAS, COM GOLA ESPORTE, DECOTE EM "V", 03 BOLSOS FRONTAIS, SENDO: 01 NA PARTE SUPERIOR ESQUERDA, COM LOGOTIPO DA PBH, BORDADO (CONFORME DETALHE EM ANEXO), E OS OUTROS 02, NA PARTE INFERIOR, APROXIMADAMENTE NA ALTURA DO QUADRIL, ABERTURA FRONTAL EM TODA A EXTENSÃO, COM FECHAMENTO POR 4 (QUATRO) BOTÕES	76498	UN	20
7	JALECO EM MICROFIBRA, 50% ALGODÃO E 50% POLIÉSTER, COR VERDE MUSGO, UNISSEX, TAMANHO GG, COMPRIMENTO NA ALTURA DO QUADRIL, MANGAS CURTAS, COM GOLA ESPORTE, DECOTE EM "V", 03 BOLSOS FRONTAIS, SENDO: 01 NA PARTE SUPERIOR ESQUERDA, COM LOGOTIPO DA PBH, BORDADO (CONFORME DETALHE EM ANEXO), E OS OUTROS 02, NA PARTE INFERIOR, APROXIMADAMENTE NA ALTURA DO QUADRIL, ABERTURA FRONTAL EM TODA A EXTENSÃO, COM FECHAMENTO POR 4 (QUATRO) BOTÕES	76499	UN	05
8	JALECO EM TECIDO MISTO (50% ALGODÃO E 50% POLIÉSTER), COR BRANCA, MANGAS CURTAS, ABERTURA FRONTAL EM TODA A EXTENSÃO, DECOTE EM "V", FECHAMENTO POR BOTÕES, COM UM BOLSO NA FRENTE, POSICIONADO ABAIXO DA CINTURA, LADO DIREITO, CHAPADO, TAMANHO G	48857	UN	45
9	JALECO EM TECIDO MISTO (50% ALGODÃO E 50% POLIÉSTER), COR BRANCA, MANGAS CURTAS, ABERTURA FRONTAL EM TODA A EXTENSÃO, DECOTE EM "V", FECHAMENTO POR BOTÕES, COM UM BOLSO NA FRENTE, POSICIONADO ABAIXO DA CINTURA, LADO DIREITO, CHAPADO, TAMANHO M	48856	UN	45

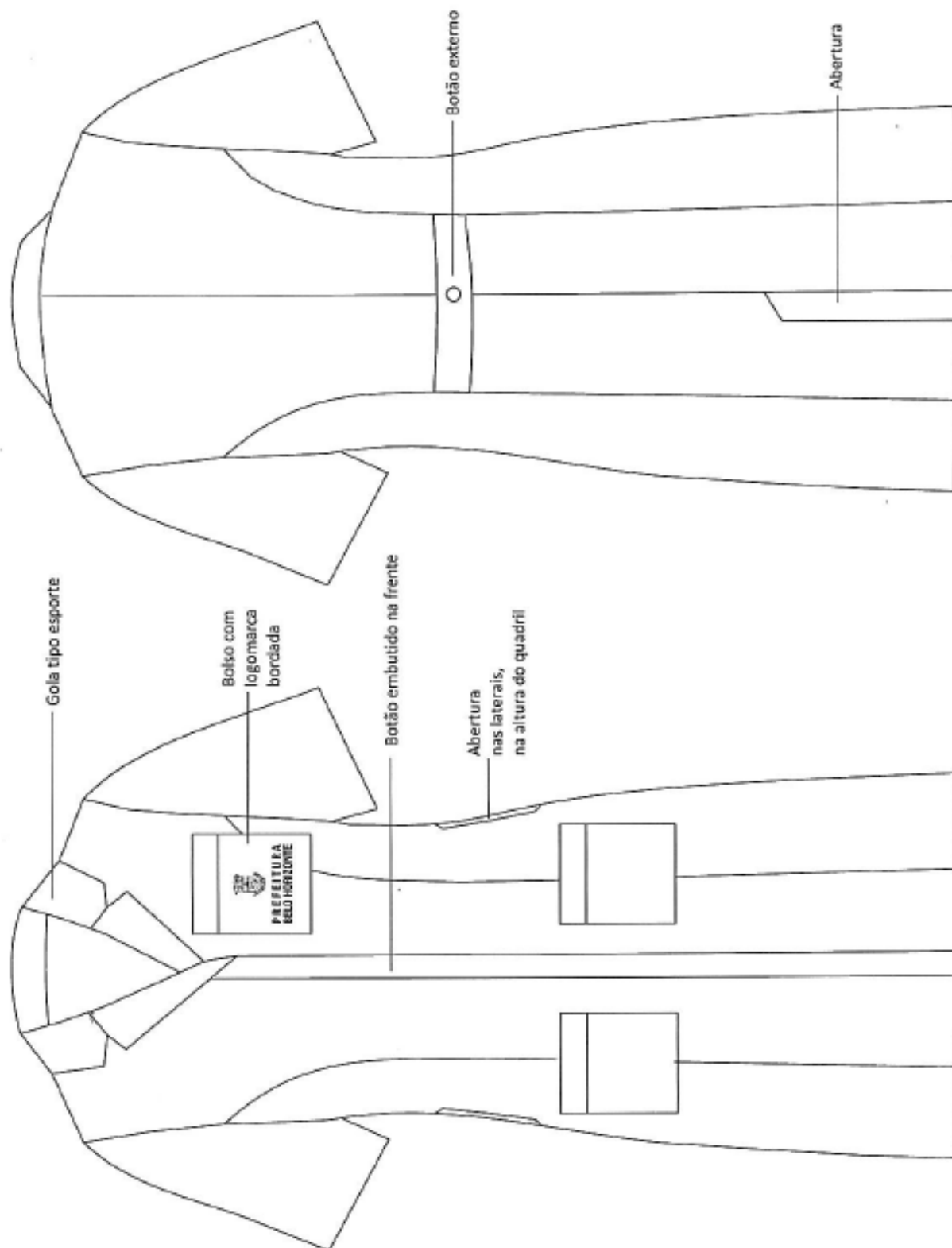

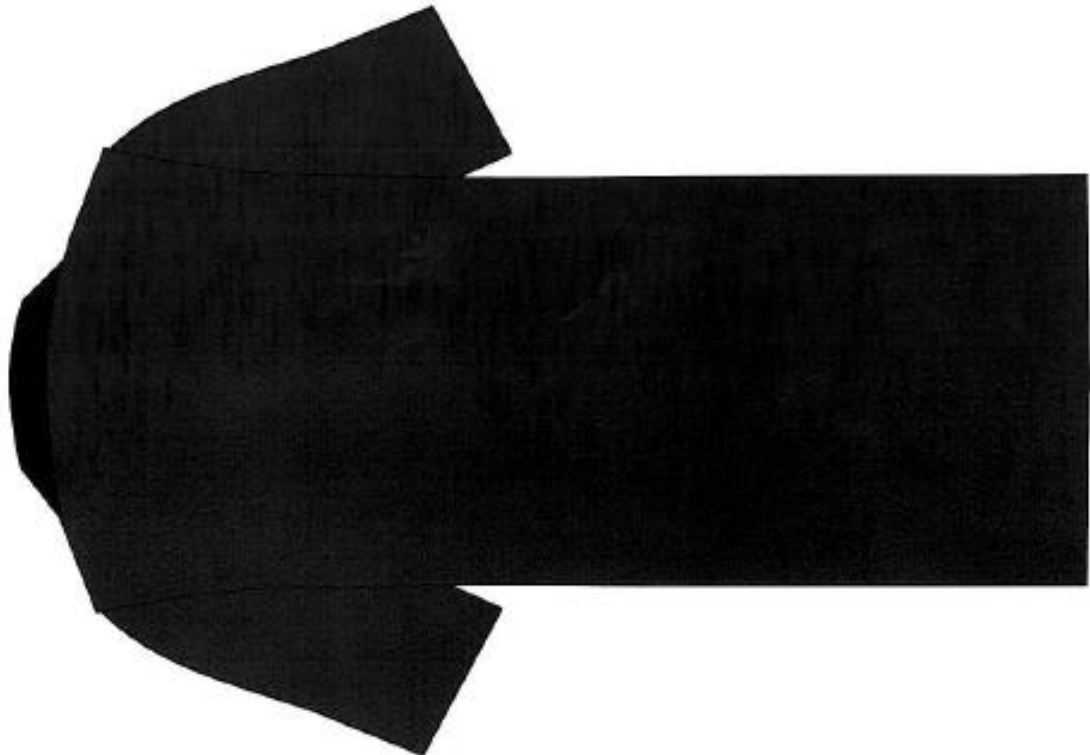

Gola esporte

Bolso com
logomarca
bordada

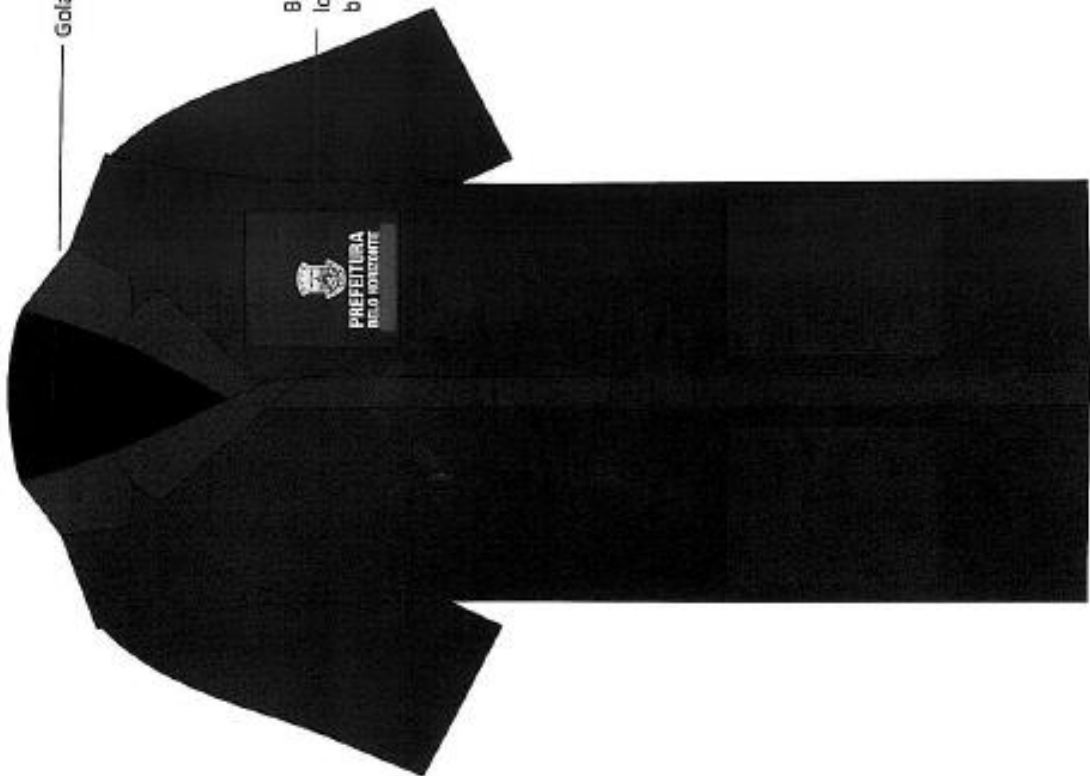

ANEXO II

MODELO DE PROPOSTA DE PREÇOS

PREGÃO ELETRÔNICO Nº 018/2019

Razão social:

CNPJ:

Endereço:

Telefone:

Endereço eletrônico (e-mail) para contato:

Objeto:

Validade da proposta: 90 (noventa) dias.

LOTE ÚNICO

ITEM	SICAM	DESCRIÇÃO	QUANTIDADE	UNIDADE	MARCA / MODELO	VALOR UNITÁRIO	VALOR TOTAL

_____, ____ de _____ de _____

Assinatura do responsável legal da empresa licitante

ANEXO III

MODELO DE DECLARAÇÃO DE EMPREGADOR PESSOA JURÍDICA

PREGÃO ELETRÔNICO Nº 018/2019

A empresa _____ com sede na _____ (endereço completo), inscrita no CNPJ nº _____ por intermédio de seu representante legal o(a) Sr.(a.) _____, portador (a) Carteira de Identidade R.G. nº _____ e do CPF nº _____ DECLARA, sob as penas da lei, em cumprimento ao disposto no art. 7º XXXIII, da Constituição da República/88, que não emprega menor de dezoito anos em trabalho noturno, perigoso ou insalubre e não emprega menor de dezesseis anos.

Ressalva: emprega menor, a partir de quatorze anos, na condição de aprendiz. (Observação: em caso afirmativo, assinalar a ressalva acima)

Data completa:

Assinatura do responsável legal da empresa licitante

ANEXO IV

MODELO DE DECLARAÇÃO DE BENEFICIÁRIO DA LEI COMPLEMENTAR 123/2006

PREGÃO ELETRÔNICO Nº 018/2019

Declaramos, sob as penas da lei, que a licitante é beneficiária da Lei Complementar nº 123/2006, na condição de _____ considerando os valores da receita bruta e o atendimento aos requisitos previstos na Lei supracitada.

Atestamos para os devidos fins, que a licitante não se encontra enquadrada em nenhuma das hipóteses, que veda a concessão do tratamento jurídico diferenciado, previstas nos incisos I a X do § 4º do art. 3º da Lei nº 123/2006:

- a. de cujo capital participe outra pessoa jurídica;
- b. que seja filial, sucursal, agência ou representação, no País, de pessoa jurídica com sede no exterior;
- c. de cujo capital participe pessoa física que seja inscrita como empresário ou seja sócia de outra empresa que receba tratamento jurídico diferenciado nos termos desta Lei Complementar, desde que a receita bruta global ultrapasse o limite de que trata o inciso II do caput deste artigo;
- d. cujo titular ou sócio participe com mais de 10% (dez por cento) do capital de outra empresa não beneficiada por esta Lei Complementar, desde que a receita bruta global ultrapasse o limite de que trata o inciso II do caput deste artigo;
- e. cujo sócio ou titular seja administrador ou equiparado de outra pessoa jurídica com fins lucrativos, desde que a receita bruta global ultrapasse o limite de que trata o inciso II do caput deste artigo;
- f. constituída sob a forma de cooperativas, salvo as de consumo;
- g. que participe do capital de outra pessoa jurídica;
- h. que exerça atividade de banco comercial, de investimentos e de desenvolvimento, de caixa econômica, de sociedade de crédito, financiamento e investimento ou de crédito imobiliário, de corretora ou de distribuidora de títulos, valores mobiliários e câmbio, de empresa de arrendamento mercantil, de seguros privados e de capitalização ou de previdência complementar;
- i. resultante ou remanescente de cisão ou qualquer outra forma de desmembramento de pessoa jurídica que tenha ocorrido em um dos 5 (cinco) anos-calendário anteriores;
- j. constituída sob a forma de sociedade por ações.

Possuímos ciência da nossa obrigação de comunicar ao Município de Belo Horizonte quaisquer fatos supervenientes que alterem a situação de nossa empresa.

Data completa:

Assinatura do responsável legal da empresa licitante

ANEXO V

MODELO DE DECLARAÇÃO DE ELABORAÇÃO INDEPENDENTE DE PROPOSTA

PREGÃO ELETRÔNICO Nº 018/2019

[IDENTIFICAÇÃO COMPLETA DO REPRESENTANTE DO LICITANTE], como representante devidamente constituído de [IDENTIFICAÇÃO COMPLETA DO LICITANTE] (doravante denominado [Licitante]), declara, sob as penas da lei, em especial o art. 299 do Código Penal Brasileiro, que:

- a. a proposta foi elaborada de maneira independente e que seu conteúdo não foi, no todo ou em parte, direta ou indiretamente, informado a, discutido com ou recebido de qualquer outro participante potencial ou de fato do presente certame, por qualquer meio ou por qualquer pessoa;
- b. a intenção de apresentar a proposta não foi informada a, discutido com ou recebido de qualquer outro participante potencial ou de fato do presente certame, por qualquer meio ou por qualquer pessoa;
- c. que não tentou, por qualquer meio ou por qualquer pessoa, influir na decisão de qualquer outro participante potencial ou de fato do presente certame, quanto a participar ou não da referida licitação;
- d. que o conteúdo da proposta não será, no todo ou em parte, direta ou indiretamente, comunicado a ou discutido com qualquer outro participante potencial ou de fato do presente certame, antes da adjudicação do objeto da referida licitação;
- e. que o conteúdo da proposta não foi, no todo ou em parte, direta ou indiretamente, informado a, discutido com ou recebido de qualquer integrante do Município antes da abertura oficial das propostas; e
- f. que está plenamente ciente do teor e da extensão desta declaração e que detém plenos poderes e informações para firmá-la.

Data completa:

Assinatura do responsável legal da empresa licitante

ANEXO VI

MODELO DE DECLARAÇÃO DA LEI ORGÂNICA

PREGÃO ELETRÔNICO Nº 018/2019

Declaro, para os devidos fins, que os trabalhadores da (Razão Social do Licitante)_____, inscrita no CNPJ sob o nº_____, sediada no (endereço completo)_____, envolvidos na execução do objeto da licitação mencionada acima não incorrem nas proibições previstas no artigo 49-B da Lei Orgânica deste Município, *in verbis*:

Art. 49-B - Não poderão prestar serviço a órgãos e entidades do Município os trabalhadores das empresas contratadas declarados inelegíveis em resultado de decisão transitada em julgado ou proferida por órgão colegiado relativa a, pelo menos, uma das seguintes situações:

Art. 49-B acrescentado pela Emenda à Lei Orgânica nº 23, de 14/09/2011 (Art. 2º)

I - representação contra sua pessoa julgada procedente pela Justiça Eleitoral em processo de abuso do poder econômico ou político;

II - condenação por crimes contra a economia popular, a fé pública, a administração pública ou o patrimônio público.

Parágrafo único - Ficam as empresas a que se refere o caput deste artigo obrigadas a apresentar ao contratante, antes do início da execução do contrato, declaração de que os trabalhadores que prestarão serviço ao Município não incorrem nas proibições de que trata este artigo. (NR)

Data completa:

Assinatura do responsável legal da adjudicatária