



**PREGÃO ELETRÔNICO Nº 002/2021**

**Processo nº 04.001.121/20-38**

**LICITAÇÃO COM LOTES DE AMPLA PARTICIPAÇÃO E COM LOTES  
EXCLUSIVOS PARA BENEFICIÁRIOS DA LC 123/06**

- **OBJETO: CONTRATAÇÃO DE EMPRESA PARA FORNECIMENTO DE CAÇAMBAS ESTACIONÁRIAS, CONFORME ESPECIFICAÇÕES CONSTANTES NO ANEXO I DESTE EDITAL - TERMO DE REFERÊNCIA.**
- **TIPO: MENOR PREÇO, AFERIDO PELO VALOR GLOBAL DO LOTE.**
- **MODO DE DISPUTA: ABERTO E FECHADO**
- **ABERTURA DAS PROPOSTAS:** dia 14/04/2021, às 12:00 h.
- **INÍCIO DA SESSÃO DE LANCES:** dia 14/04/2021, às 14:00 h.
- **FORMALIZAÇÃO DE PEDIDOS DE ESCLARECIMENTOS:** Os pedidos poderão ser formulados de acordo com o item “5” deste edital.
- **SITE PARA CONSULTAS:** [www.licitacoes-e.com.br](http://www.licitacoes-e.com.br) ou <https://prefeitura.pbh.gov.br/licitacoes>
- **FONE:** (31) 3277-9326
- **CARTILHA DO FORNECEDOR:** Deverá ser de conhecimento de todos os licitantes, podendo ser impressa por meio do “site” [www.licitacoes-e.com.br](http://www.licitacoes-e.com.br), através do “link” “Introdução às Regras do Jogo”, para que não ocorram dúvidas de procedimento durante a sessão.
- **REFERÊNCIA DE TEMPO:** horário de Brasília.



## **1. DO PREÂMBULO**

1.1. A Superintendência de Limpeza Urbana de Belo Horizonte – SLU torna público que fará realizar procedimento licitatório na modalidade pregão, por meio de utilização de recursos da tecnologia da informação – INTERNET, nos termos dos Decretos Municipais nº 17.317/2020, nº 12.436/06, nº 15.113/13, nº 10.710/01, nº 11.245/03, nº 13.757/09, nº 16.361/16, nº 15.185/13, nº 16.769/17, nº 16.720/17, das Leis Municipais nº 11.065/17, 10.534/12, nº 10.936/16, das Leis Federais nº 8.666/93, nº 10.520/02 e nº 8.078/90 e Lei Complementar nº 123/06, observadas ainda as determinações da Lei Federal nº 12.846/13 e demais legislações aplicáveis.

## **2. DO OBJETO**

2.1. Contratação de empresa para fornecimento de caçambas estacionárias, conforme especificações constantes no anexo I deste edital - termo de referência.

## **3. DAS DISPOSIÇÕES/RECOMENDAÇÕES PRELIMINARES**

- 3.1. O pregão eletrônico será realizado em sessão pública, por meio da INTERNET, mediante condição de segurança - criptografia e autenticação em todas as suas fases.
- 3.2. Os trabalhos serão conduzidos por servidor do Município, denominado pregoeiro, mediante a inserção e monitoramento de dados gerados ou transferidos para o aplicativo “Licitações” constante do “site” [www.licitacoes-e.com.br](http://www.licitacoes-e.com.br).

## **4. DA(S) DOTAÇÃO(ÇÕES) ORÇAMENTÁRIA(S)**

As despesas decorrentes do presente procedimento serão acobertadas pela (s) seguinte (s) dotação (ções) orçamentária (s):

2700.4300.17.512.046.2.537.0003.449052.15.04.80 - SICOM 190

## **5. DOS PEDIDOS DE ESCLARECIMENTOS**

- 5.1. Os pedidos de esclarecimentos referentes ao processo licitatório deverão ser apresentados até o 3º dia útil anterior à data fixada para abertura da sessão pública, via INTERNET, para o e-mail [licita.slu@pbh.gov.br](mailto:licita.slu@pbh.gov.br) ou ser entregues diretamente nas dependências da Gerência de Compras situada na Rua Tenente Garro, 118 – 4º andar, Santa Efigênia - Belo Horizonte / MG, CEP 30.240-360, no horário de 8 h as 17 h.
- 5.2. As respostas serão disponibilizadas diretamente no “site” [www.licitacoes-e.com.br](http://www.licitacoes-e.com.br), no “link” correspondente a este edital e no “site” da PBH no endereço <https://prefeitura.pbh.gov.br/licitacoes> e poderão ser acessados por todos os licitantes.

## **6. DA IMPUGNAÇÃO DO EDITAL**

- 6.1. Poderá ser apresentada IMPUGNAÇÃO ao Edital deste Pregão até o 3º dia útil anterior à data fixada para abertura da sessão pública.
- 6.2. As razões de impugnação ao edital, poderão ser enviadas via INTERNET, para o e-mail [licita.slu@pbh.gov.br](mailto:licita.slu@pbh.gov.br) ou ser entregues diretamente nas dependências da Gerência de Compras situada na Rua Tenente Garro, 118 – 4º andar, Santa Efigênia - Belo Horizonte / MG, CEP 30.240-360, no horário de 8 h as 17 h.
- 6.3. Não serão acolhidas as impugnações apresentadas fora do prazo legal.



6.4. As respostas serão disponibilizadas diretamente no “site” [www.licitacoes-e.com.br](http://www.licitacoes-e.com.br), no “link” correspondente a este edital e no “site” da PBH no endereço <https://prefeitura.pbh.gov.br/licitacoes> e poderão ser acessados por todos os licitantes.

## 7. DAS CONDIÇÕES DE PARTICIPAÇÃO

7.1. Poderão participar deste procedimento os interessados que atenderem a todas as exigências contidas neste edital e seus anexos.

**7.1.1. Poderão participar da licitação consórcios constituídos para fins do objeto, obedecidos às disposições do edital.**

**7.1.2. Para os lotes 02 e 04 somente poderão participar beneficiários da Lei Complementar 123/06.**

7.2. Estarão impedidos de participar de qualquer fase do procedimento os interessados que se enquadrem em quaisquer das situações a seguir:

- a) estejam cumprindo a penalidade de suspensão temporária imposta pelo Município;
- b) tenham sido declarados inidôneos ou impedidos de licitar e contratar em qualquer esfera de Governo;
- c) estejam sob falência, dissolução ou liquidação;
- d) demais hipóteses proibidas pela legislação vigente;

7.3. A observância das vedações do subitem 7.2 é de inteira responsabilidade do LICITANTE que, em caso de descumprimento, sujeitar-se-á às penalidades cabíveis.

7.4. Poderá ser constatado eventual descumprimento das vedações elencadas no subitem 7.2, mediante consulta aos meios legais disponíveis, inclusive ao Cadastro Nacional das Empresas Inidôneas e Suspensas – CEIS, no endereço eletrônico [www.portaldatransparencia.gov.br/ceis](http://www.portaldatransparencia.gov.br/ceis).

## 8. DO CREDENCIAMENTO JUNTO AO BANCO DO BRASIL

8.1. Os interessados em participar do pregão deverão dispor de chave de identificação e senha pessoal (intransferíveis), obtidas junto às Agências do Banco do Brasil S/A sediadas no País.

8.2. A chave de identificação e a senha poderão ser utilizadas em qualquer pregão eletrônico, salvo quando canceladas por solicitação do credenciado ou por iniciativa devidamente justificada do Banco do Brasil S/A.

8.3. É de exclusiva responsabilidade do usuário o sigilo da senha, bem como seu uso em qualquer transação efetuada, não cabendo ao Banco do Brasil S/A ou à Superintendência de Limpeza Urbana a responsabilidade por eventuais danos decorrentes de seu uso indevido, ainda que por terceiros.

8.4. O credenciamento junto ao provedor do sistema implica na responsabilidade do licitante ou de seu representante legal pelos atos praticados e na presunção de capacidade técnica e habilitatória para realização das transações inerentes ao pregão eletrônico.

## 9. DO ACESSO E DA PARTICIPAÇÃO NO PREGÃO

9.1. O acesso deve ser feito na página inicial do “site” [www.licitacoes-e.com.br](http://www.licitacoes-e.com.br), opção “Acesso Identificado”.



9.2. A participação no pregão eletrônico se dará por meio da digitação da chave de identificação e da senha pessoal do representante credenciado e da subsequente inserção da proposta de preços e dos documentos de habilitação exigidos no edital até data e horário limite estabelecidos para a abertura das propostas.

9.2.1. O licitante deverá obrigatoriamente identificar o tipo de segmento da empresa, ficando responsável pela legitimidade e veracidade desta informação, sob pena de aplicação da penalidade prevista no art. 7º da Lei nº 10.520/2002 e demais penalidades previstas na legislação cabível ou aplicável.

9.3. O acesso à sala de disputa deve ser feito na página inicial do “site” [www.licitacoes-e.com.br](http://www.licitacoes-e.com.br), opção “Sala de Disputa”.

9.4. Caberá ao licitante acompanhar as operações no sistema eletrônico durante todo o processo do pregão, desde a publicação até a homologação, ficando responsável pelo ônus decorrente da perda de negócios diante de sua desconexão ou da inobservância de qualquer mensagem emitida pelo sistema ou pelo pregoeiro, bem como da perda do direito de exercer o benefício previsto na Lei Complementar nº 123/06.

9.4.1. Na hipótese de o sistema eletrônico desconectar para o pregoeiro no decorrer da etapa de envio de lances da sessão pública e permanecer acessível aos licitantes, os lances continuarão sendo recebidos, sem prejuízo dos atos realizados.

9.4.2. Havendo desconexão do pregoeiro por prazo superior a 10 (dez) minutos, a sessão será suspensa e reiniciada somente após decorridas no mínimo vinte e quatro horas da comunicação do fato aos participantes, no sítio eletrônico utilizado para divulgação.

9.5. A inserção da proposta pressupõe o pleno conhecimento e atendimento às exigências previstas neste edital.

9.6. O licitante será responsável por todas as transações que forem efetuadas em seu nome no sistema eletrônico, assumindo como firmes e verdadeiras suas propostas e seus lances, inclusive os atos praticados diretamente ou por seu representante, excluída a responsabilidade do provedor do sistema ou do órgão ou entidade promotora da licitação por eventuais danos decorrentes de uso indevido da senha, ainda que por terceiros.

## **10. DA APRESENTAÇÃO DA PROPOSTA INICIAL E DOS DOCUMENTOS DE HABILITAÇÃO**

10.1. Os licitantes encaminharão, exclusivamente por meio eletrônico proposta inicial e documentos de habilitação, até a data e o horário estabelecidos para abertura da sessão pública.

**10.1.1. A Proposta Inicial a ser inserida deverá conter apenas o valor global do(s) lote(s), conforme Anexo II.** Os valores unitários do(s) item(ns) que compõe(m) o(s) lote(s) serão exigidos apenas na Proposta Ajustada, adequada ao último lance ofertado após a negociação realizada, nos termos do item 13 e Anexo III.

**10.1.2. Os documentos de habilitação exigidos nesse edital deverão ser anexados em local próprio disponibilizado pelo sistema licitacoes-e, SENDO VEDADA, SOB PENA DE INABILITAÇÃO, sua substituição por link que permita acesso aos referidos documentos.**



**10.1.3. O licitante poderá replicar os documentos lançados em um lote para todos os demais lotes em que tenha interesse em participar, devendo, para tanto observar as instruções constantes do sistema, disponíveis no seguinte link: <https://www.licitacoes.com.br/aop/documentos/FORNECEDORARQUIVO.pdf>.**

**10.1.3.1. Caso a documentação não seja anexada no lote ou não esteja disponível no sistema para verificação no ato do julgamento, o licitante será inabilitado.**

10.2. As Microempresas e Empresas de Pequeno Porte deverão inserir toda a documentação de habilitação, ainda que haja alguma restrição de regularidade fiscal e trabalhista, nos termos do art. 43, § 1º da LC nº 123, de 2006.

**10.3. Para efeito do julgamento da habilitação, os documentos inseridos pelo licitante deverão comprovar a sua regularidade na data da abertura das propostas, salvo na ocorrência do previsto no § 1º do art. 43 da LC nº 123/06.**

10.4. O licitante deverá adotar como referência para sua proposta as informações constantes no presente edital e seus anexos.

**10.5. Quando do lançamento da proposta inicial, por meio do SISTEMA ELETRÔNICO, o licitante deverá lançar o valor global do lote em moeda corrente nacional, com duas casas decimais.**

**10.5.1. No preço proposto deverão estar incluídos todos os tributos, encargos sociais, fretes até o destino e quaisquer outros ônus que porventura possam recair sobre o objeto do presente pregão.**

**10.5.2. É vedada a identificação do licitante quando do preenchimento da PROPOSTA ELETRÔNICA, sob pena de desclassificação imediata.**

**10.6. É vedada a participação de um mesmo procurador como representante de licitantes diferentes em um mesmo lote.**

10.7. Os licitantes poderão retirar ou substituir a proposta e os documentos de habilitação anteriormente inseridos no sistema, até o horário limite para o acolhimento das propostas.

10.8. O licitante poderá concorrer apenas no lote que for de sua conveniência, desde que em sua totalidade.

10.9. Aplicam-se ao objeto todas as normas e exigências do Código de Defesa do Consumidor.

## **11. DA CONDUÇÃO DO CERTAME**

11.1. O certame será conduzido pelo pregoeiro, que terá, em especial, as seguintes atribuições:

- a) coordenar o procedimento licitatório;
- b) receber, examinar e decidir as impugnações e os pedidos de esclarecimentos ao edital e aos anexos, além de poder requisitar subsídios formais aos responsáveis pela elaboração desses documentos
- c) abrir e conduzir a sessão pública na INTERNET;
- d) abrir as propostas de preços, examiná-las e classificá-las para a disputa de lances;
- e) conduzir a etapa de lances;



- f) julgar a proposta e a habilitação do arrematante;
  - g) sanear erros ou falhas que não alterem a substância das propostas, dos documentos de habilitação e sua validade jurídica;
  - h) receber, examinar e decidir recurso, encaminhando-o à autoridade competente quando mantiver sua decisão;
  - i) declarar o vencedor do certame;
  - j) adjudicar o objeto, exceto quando, havendo recurso, mantiver a sua decisão, hipótese em que a adjudicação será feita por autoridade superior;
  - k) encaminhar o processo devidamente instruído à autoridade superior para homologação.
  - l) conduzir os trabalhos da equipe de apoio;
- 11.2. O pregoeiro, no exercício de suas funções, poderá valer-se de pareceres técnicos e/ou jurídicos exarados por servidor/comissão devidamente constituídos, para embasar sua decisão quando do julgamento das fases de habilitação e proposta.
- 11.3. Todas as ações do pregoeiro serão formalizadas via Sistema Eletrônico.

## **12. DOS PROCEDIMENTOS**

- 12.1. A sessão pública do pregão eletrônico terá início a partir do horário previsto neste edital, com a abertura das propostas de preços recebidas, passando o pregoeiro a avaliar a aceitabilidade das mesmas ou desclassificá-las no caso de não atenderem às exigências editalícias.
- 12.1.1. A critério do pregoeiro a disputa dos lotes poderá ocorrer de forma simultânea.
- 12.2. Aberta a etapa competitiva, os licitantes deverão estar conectados ao sistema para participar da sessão de lances. A cada lance ofertado, o licitante será imediatamente informado de seu recebimento e dos respectivos registros de horário e valor.
- 12.3. O licitante somente poderá oferecer lance de valor inferior ao último por ele ofertado e registrado pelo sistema.
- 12.4. Não serão aceitos dois ou mais lances de mesmo valor, prevalecendo aquele que for recebido e registrado em primeiro lugar.
- 12.5. Durante o transcurso da sessão pública, o licitante será informado, em tempo real, do valor do menor lance registrado por participante, vedada a identificação do detentor do lance.
- 12.6. A etapa de envio de lances da sessão pública terá duração inicial de quinze minutos. Encerrado esse prazo, o sistema encaminhará aviso de fechamento iminente dos lances e transcorrido o período de tempo, aleatoriamente determinado, de até dez minutos, a recepção de lances será automaticamente encerrada.
- 12.7. Encerrado o prazo aleatório previsto no item anterior, o sistema abrirá oportunidade para que o licitante da oferta de valor mais baixo e os licitantes das ofertas com valores até dez por cento superiores àquela possam ofertar um lance final e fechado em até cinco minutos, o qual será sigiloso até o encerramento deste prazo.
- 12.7.1. Não havendo pelo menos três ofertas nas condições definidas acima, os licitantes dos melhores lances, na ordem de classificação, até o máximo de três, poderão oferecer um



lance final e fechado em até cinco minutos, o qual será sigiloso até o encerramento deste prazo.

- 12.8. Após o término dos prazos estabelecidos nos subitens anteriores, o sistema ordenará os lances segundo a ordem crescente de valores.
- 12.9. Não havendo lance final e fechado classificado na forma estabelecida nos itens anteriores, haverá o reinício da etapa fechada, para que os demais licitantes, até o máximo de três, na ordem de classificação, possam ofertar um **único** lance final e fechado em até cinco minutos, o qual será sigiloso até o encerramento deste prazo.
- 12.9.1. Encerrado esse prazo o sistema ordenará os lances em ordem crescente de valores.
- 12.9.2. Na hipótese de não haver licitante classificado na etapa de lance fechado que atenda às exigências para habilitação, o pregoeiro poderá, mediante justificativa, admitir o reinício da etapa fechada, nos termos do disposto neste subitem.
- 12.10. O intervalo entre os lances enviados não poderá ser inferior a três (3) segundos, sob pena de não serem registrados pelo sistema.
- 12.11. O sistema anunciará o arrematante após o encerramento da etapa de lances da sessão pública.
- 12.12. Ocorrendo a situação de empate prevista nos artigos 44 e 45 da LC nº 123/06, após a disputa de cada lote, o Sistema Eletrônico possibilitará, automaticamente, a condução pelo pregoeiro dos procedimentos para obtenção dos benefícios previstos.
- 12.12.1. Entende-se por empate aquelas situações em que as propostas eletrônicas apresentadas pelos beneficiários da Lei Complementar 123/06 sejam iguais ou até 5% (cinco por cento) superiores à proposta mais bem classificada, que não tiver sido apresentada por empresa beneficiária.
- 12.13. Nas hipóteses de desclassificação ou inabilitação do então arrematante, o pregoeiro **verificará a ocorrência de nova situação de empate**, assegurando a preferência de contratação para os beneficiários da **Lei Complementar nº 123/2006**, procedendo da seguinte forma:
- a) convocação para realização de sessão pública, eletrônica, via “chat” de mensagem com antecedência mínima de 06 (seis) horas, onde será concedido ao beneficiário mais bem classificado, oportunidade de exercer o seu direito de preferência, **no prazo máximo de 5 (cinco) minutos**, apresentando proposta de preço inferior à atual, ofertada por empresa que não esteja enquadrada como beneficiária. Tal proposta deverá ser apresentada no prazo e limites estabelecidos pelo pregoeiro, diretamente no “chat” de mensagem do sistema eletrônico;
- b) a apresentação de proposta após o prazo estipulado na sessão pública implicará na decadência do direito conferido pela Lei Complementar nº 123/2006, sendo convocadas as empresas remanescentes que porventura se enquadrem na mesma situação, respeitada a ordem de classificação das propostas, para o exercício do mesmo direito, observado o procedimento previsto na alínea anterior;
- 12.14. Encerrada a etapa de lances, bem como todos os procedimentos relativos à situação de empate prevista nos artigos 44 e 45 da LC nº 123/06, o pregoeiro deverá encaminhar, pelo sistema eletrônico, contraproposta ao licitante que tenha apresentado o melhor preço, para



que seja obtida melhor proposta, vedada a negociação em condições diferentes das previstas neste Edital.

12.14.1. A negociação será realizada por meio do sistema, podendo ser acompanhada pelos demais licitantes.

12.15. O pregoeiro solicitará ao licitante melhor classificado que, no prazo de mínimo de 2 (duas) horas, envie a proposta ajustada adequada ao último lance ofertado após a negociação realizada, acompanhada, se for o caso, dos documentos complementares, quando necessários à confirmação daqueles exigidos neste Edital e já apresentados.

12.16. Encerrada a etapa de negociação, o pregoeiro examinará a proposta classificada em primeiro lugar quanto à adequação ao objeto e à compatibilidade do preço em relação ao estimado para contratação e verificará a habilitação do licitante conforme disposições do edital.

12.16.1. O pregoeiro poderá solicitar a demonstração da exequibilidade da proposta após o término da fase competitiva.

12.17. Se a proposta ou o lance de menor valor não for aceitável, ou se o licitante desatender às exigências habilitatórias, o pregoeiro examinará a proposta ou o lance subsequente, verificando a sua aceitabilidade e a habilitação do licitante, e assim sucessivamente, até a apuração de uma proposta ou lance que atenda ao presente edital, observado o disposto no item 12.9.

12.18. Após a etapa de envio de lances, bem como a cada desclassificação ou inabilitação, haverá a aplicação dos critérios de desempate previstos nos arts. 44 e 45 da Lei Complementar nº 123/2006, seguido da aplicação do critério estabelecido no § 2º do art. 3º da Lei nº 8.666/1993, se não houver licitante que atenda à primeira hipótese.

12.19. Caso não haja envio de lances após o início da fase competitiva, serão aplicados os critérios de desempate nos termos do subitem anterior.

12.20. Na hipótese de persistir o empate, a proposta vencedora será sorteada pelo sistema eletrônico dentre as propostas empatadas.

12.21. Após a declaração do vencedor e havendo alguma restrição na comprovação da regularidade fiscal e trabalhista, será assegurado aos beneficiários da Lei Complementar nº 123/06 o prazo de 05 (cinco) dias úteis, prorrogáveis por igual período, a critério da Administração, para regularização da mesma.

12.21.1. A prorrogação do prazo para a regularização fiscal e trabalhista prevista neste subitem dependerá de requerimento pelo interessado, devidamente fundamentado, dirigido ao pregoeiro.

12.21.2. O requerimento deverá ser apresentado, via sistema eletrônico, dentro do prazo inicial de 05 (cinco) dias úteis concedidos para a regularização fiscal e trabalhista.

12.21.3. A não regularização da documentação, no prazo previsto acima, implicará decadência do direito à contratação, sem prejuízo das sanções previstas nas Leis Federais nº 8.666/93 e nº 10.520/02, sendo facultado à Administração convocar os licitantes remanescentes.





**12.22. Não havendo vencedor para a cota principal esta poderá ser adjudicada ao vencedor da cota reservada, ou, diante de sua recusa, aos licitantes remanescentes, desde que pratiquem o preço unitário do vencedor da cota reservada.**

12.22.1. A negociação, a declaração de vencedor, manifestação de intenção de recurso e quaisquer outras comunicações necessárias ocorrerão no Chat de mensagens da cota reservada.

**12.23. Não havendo vencedor para a cota reservada esta poderá ser adjudicada ao vencedor da cota principal, ou, diante de sua recusa, aos licitantes remanescentes, desde que pratiquem o preço unitário do vencedor da cota principal.**

12.23.1. A negociação, a declaração de vencedor, manifestação de intenção de recurso e quaisquer outras comunicações necessárias ocorrerão no Chat de Mensagens do lote da cota principal.

**12.24. Se a mesma empresa vencer a cota reservada e a cota principal, a contratação deverá ocorrer pelo menor valor unitário apresentado, sob pena de desclassificação do licitante no lote em que ofertar o maior preço unitário.**

**12.25. Havendo vencedores distintos para as cotas principais e reservadas, o percentual de diferença entre os preços ofertados (unitário e global) não poderá ser superior a 10% (dez por cento) em relação ao menor preço, sob pena de desclassificação da proposta de maior valor.**

### **13. DA ACEITABILIDADE DA PROPOSTA DE PREÇO AJUSTADA**

13.1. Após a convocação pelo pregoeiro, o arrematante deverá apresentar Proposta Ajustada, conforme modelo Anexo III.

13.2. A proposta de preços ajustada deverá conter:

13.2.1. razão social, n.º do CNPJ, endereço, telefone e endereço eletrônico do licitante;

13.2.2. modalidade e número da licitação;

13.2.3. especificação do objeto licitado, conforme este edital e anexos;

13.2.4. valor global do lote, discriminando o valor unitário e total do(s) item(ns) que o compõe;

13.2.4.1. o(s) valor(es) unitário(s) e total(is) deve(m) ser apresentado(s) em moeda corrente nacional e em algarismo com no máximo 02 (duas) casas decimais.

13.2.4.2. o valor global do(s) lote(s) deve ser apresentado em moeda corrente nacional, em algarismo e por extenso, com no máximo 02 (duas) casas decimais.

13.2.4.2.1. Quando a divisão do valor total/global pela quantidade licitada resultar em valor com mais de 2 (duas) casas decimais, o valor unitário deverá ser adequado ao limite de duas casas decimais. O valor global de cada lote obtido após a adequação deverá ser igual ou inferior ao valor arrematado.

13.2.5. declaração de validade da proposta de 90 (noventa) dias, contados da assinatura;



13.3. **Juntamente com a proposta de preços ajustada a empresa arrematante deverá apresentar:**

**13.3.1. Declaração de que trata o modelo do Anexo IV.**

**13.3.2. Declaração de BENEFICIÁRIO DA LEI COMPLEMENTAR Nº 123/2006, conforme modelo do Anexo V, no caso de beneficiário.**

13.4. Só será aceito um preço para o item / produto.

#### **14. DAS EXIGÊNCIAS PARA HABILITAÇÃO**

14.1. Os documentos de habilitação deverão ser encaminhados, concomitantemente com a proposta inicial, **EXCLUSIVAMENTE** por meio do sistema eletrônico, até a data e horário marcados para a abertura da sessão pública.

14.1.1. Os documentos de habilitação exigidos nesse edital deverão ser anexados em local próprio disponibilizado pelo sistema licitacoes-e, **SENDO VEDADA, SOB PENA DE INABILITAÇÃO**, sua substituição por link que permita acesso aos referidos documentos.

14.1.2. O licitante poderá replicar os documentos lançados em um lote para todos os demais lotes em que tenha interesse em participar, devendo, para tanto observar as instruções constantes do sistema, disponíveis no seguinte link: <https://www.licitacoes-e.com.br/aop/documentos/FORNECEDORARQUIVO.pdf>.

14.1.2.1. **Caso a documentação não seja anexada no lote ou não esteja disponível no sistema para verificação no ato do julgamento, o licitante será inabilitado.**

14.2. Para habilitação dos licitantes será exigida a **documentação relacionada abaixo**:

##### **14.2.1. Habilitação Jurídica:**

- a) Registro comercial, no caso de empresa individual;
- b) Ato constitutivo, estatuto ou contrato social em vigor devidamente registrado, em se tratando de sociedades comerciais e, no caso de sociedades por ações, acompanhado de documentos de eleição de seus administradores;
- c) Inscrição do ato constitutivo, no caso de sociedades civis, acompanhada de prova de diretoria em exercício;
- d) Decreto de autorização, em se tratando de empresa ou sociedade estrangeira em funcionamento no País, e ato de registro ou autorização para funcionamento expedido pelo órgão competente, quando a atividade assim o exigir;

**Observação:** Para todos os efeitos, considera-se como ato constitutivo, estatuto ou contrato social em vigor, o documento de constituição da empresa, acompanhado da(s) última(s) alteração(ões) referente(s) à natureza da atividade comercial e à administração da empresa, ou a última alteração consolidada.

##### **14.2.2. Regularidade Fiscal e Trabalhista:**

- a) Prova de inscrição no Cadastro Nacional de Pessoa Jurídica (CNPJ);



- b) Prova de inscrição no Cadastro de Contribuintes Estadual ou Municipal, se houver, relativo ao domicílio ou sede do licitante, pertinente ao seu ramo de atividade e compatível com o objeto contratual;
- c) Prova de regularidade para com as Fazendas Federal, Estadual/Distrital e Municipal do domicílio ou sede do licitante, ou outra equivalente, na forma da lei;
- d) Prova de regularidade relativa à Seguridade Social e ao Fundo de Garantia por Tempo de Serviço (FGTS), demonstrando situação regular no cumprimento dos encargos sociais instituídos por lei.
- e) Prova de inexistência de débitos inadimplidos perante a Justiça do Trabalho, mediante apresentação de certidão, nos termos do Título VII-A da Consolidação das Leis do Trabalho, aprovada pelo Decreto-Lei nº 5.452, de 1º de maio de 1943.

#### **14.2.3. Qualificação Técnica:**

- a) Atestado(s) de Capacidade Técnica, emitido(s) por pessoa jurídica de direito público ou privado, comprovando que o licitante fornece ou forneceu bens de natureza compatível com o objeto licitado.
  - a.1. O(s) atestado(s) deverá(ão) estar emitido(s) em papel(eis) timbrado(s) do(s) Órgão(s) ou da(s) Empresa(s) que o expediu(ram), ou deverá(ão) conter carimbo do CNPJ do(s) mesmo(s) ou outra informação que permita a devida identificação do emitente.
  - a.2. O(s) atestado(s) de capacidade técnica poderá(ão) ser apresentado(s) em nome da empresa, com CNPJ da matriz e/ou da(s) filial(ais) do licitante.
  - a.3. Não será(ão) aceito(s) atestado(s) de capacidade técnica emitido(s) pelo próprio licitante.

#### **14.2.4. Qualificação Econômico-Financeira:**

A) Balanço Patrimonial e Demonstração Contábil do Resultado do Último Exercício Social já exigíveis e apresentados na forma da lei, que demonstrem a situação financeira do licitante, vedada a sua substituição por balancetes ou balanços provisórios, devendo ser observados os subitens abaixo para o devido enquadramento.

**a.1)** Serão considerados, “na forma da lei”, o Balanço Patrimonial e a Demonstração Contábil do Resultado do Último Exercício Social, assim apresentados:

a.1.1) publicados em Diário Oficial; ou

a.1.2) publicados em Jornal; ou

a.1.3) por fotocópia do livro Diário, devidamente registrado/autenticado na Junta Comercial da sede ou domicílio do licitante ou registrado no órgão de registro equivalente, inclusive com os Termos de Abertura e de Encerramento; ou

a.1.4) na forma de escrituração contábil digital (ECD) instituída pela Instrução Normativa da RFB nº 1.714 de 22/12/2017 e suas alterações.

**a.2)** As empresas com menos de um ano de existência, desde que não enquadradas no art. 1.065 do Código Civil, devem apresentar Balanço de Abertura devidamente registrado/autenticado na Junta Comercial da sede ou domicílio do licitante ou registrado no órgão de registro equivalente.



a.3) O Balanço Patrimonial (inclusive o Balanço de Abertura) e a Demonstração Contábil do Resultado do Último Exercício Social deverão estar assinadas por Contador ou por outro profissional equivalente, devidamente registrados no Conselho Regional de Contabilidade.

B) Cálculo dos índices de Liquidez Geral (LG) e Liquidez Corrente (LC), resultantes da aplicação das fórmulas abaixo, sendo considerado habilitado o licitante que apresentar resultado igual ou maior que 1 (um), em todos os índices aqui mencionados:

$$LG = \frac{\text{Ativo Circulante} + \text{Realizável a Longo Prazo}}$$

$$\text{Passivo Circulante} + \text{Passivo Não Circulante}$$

$$LC = \frac{\text{Ativo Circulante}}$$

$$\text{Passivo Circulante}$$

b.1) O licitante que apresentar resultado menor que 1 (um) em qualquer dos índices referidos no subitem acima deverá comprovar patrimônio líquido de 10% (dez por cento) do valor estimado da contratação.

b.2) Reserva-se ao pregoeiro o direito de efetuar os cálculos, caso o memorial dos cálculos dos índices não seja apresentado.

C) Certidão negativa de falência ou concordata expedida pelo distribuidor da sede da pessoa jurídica, ou de execução patrimonial, expedida no domicílio da pessoa física, quando for o caso.

c.1) Na hipótese em que a certidão para recuperação judicial ou extrajudicial for positiva, deve o licitante apresentar comprovante da homologação/deferimento, pelo juízo competente, do plano de recuperação em vigor.

14.3. As exigências relacionadas no subitem 14.2. poderão ser comprovadas por documentos constantes dos **cadastros** que demonstrem a situação do licitante junto ao SUCAF e/ou CAGEF.

14.3.1. Caso o Licitante não esteja habilitado na (s) linha (s) de fornecimento compatível (véis) com o (s) objeto (s) licitado(s), deverá anexar, o Estatuto ou Contrato social em vigor acompanhado da(s) última(s) alteração(ões) ou a última alteração consolidada, para análise do objeto social quanto à compatibilidade em relação ao(s) objeto(s) licitado(s).

14.3.2. Caso não conste nos referidos cadastros quaisquer documentos exigidos no subitem 14.2. o licitante deverá anexá-los, devendo estar os mesmos em vigor na data da abertura das propostas.

14.4. Os licitantes que utilizarem **os cadastros citados** no subitem 14.3 deverão, **caso os mesmos não comprovem as exigências de capacidade técnica elencadas no subitem 14.2.3,** apresentá-las nos termos do subitem 14.2.3 para comprovação.

14.5. Os licitantes que utilizarem **os cadastros relacionados** no subitem 14.3 deverão, **caso os mesmos não comprovem as exigências de qualificação econômico-financeira elencadas no subitem 14.2.4,** apresentá-las nos termos do subitem 14.2.4 para comprovação.

14.6. O licitante obriga-se a declarar a superveniência de fato impeditivo da habilitação, quando houver, sujeitando-se às penalidades cabíveis.



14.7. Sob pena de inabilitação, todos os documentos apresentados para habilitação deverão estar em nome do licitante, devendo ser observado:

- a) se o licitante for a matriz, todos os documentos deverão estar em nome da mesma;
- b) se o licitante for a filial, todos os documentos deverão estar em nome da filial, exceto aqueles que, comprovadamente, pela própria natureza, forem emitidos somente em nome da matriz;
- c) para efeito de qualificação técnica serão admitidos atestados de capacidade técnica emitidos em nome da matriz e/ou filial.

14.8. Para fins de habilitação, **os documentos que não possuem prazo de validade** deverão possuir data de emissão de no máximo **180 (cento e oitenta) dias**, tendo como referência a data de abertura da proposta.

14.8.1. Não se enquadram no subitem 14.8 os documentos que, pela própria natureza, não apresentam prazo de validade, inclusive quanto aos atestados de capacidade técnica.

14.9. Os beneficiários da Lei Complementar nº 123/06 deverão apresentar toda a documentação de habilitação referente à comprovação de regularidade fiscal e trabalhista, como condição para ter o objeto adjudicado a seu favor.

14.9.1. Havendo alguma restrição na comprovação da regularidade fiscal e trabalhista, a devida regularização ocorrerá conforme disposto no subitem 12.22.

**14.10. Para efeito do julgamento da habilitação, os documentos inseridos pelo licitante deverão comprovar a sua regularidade na data da abertura das propostas, salvo na ocorrência do previsto no § 1º do art. 43 da LC nº 123/06.**

**14.11.** Será admitida a participação de empresas em consórcio, devendo ser observadas as seguintes normas:

- a) comprovação do compromisso público ou particular de constituição de consórcio, subscrito pelos consorciados;
- b) indicação da empresa responsável pelo consórcio que deverá atender às condições de liderança fixadas neste instrumento;
- c) indicação da proporção de participação de cada consorciado;
- d) apresentação dos documentos exigidos no item 14 deste edital, por parte de cada consorciado, admitindo-se, para efeito de qualificação técnica, o somatório dos quantitativos de cada consorciado, e, para efeito de qualificação econômico-financeira, o somatório dos valores de cada consorciado, na proporção de sua respectiva participação;
- e) impedimento de participação de empresa consorciada, na mesma licitação, através de mais de um consórcio ou isoladamente;
- f) responsabilidade solidária dos integrantes pelos atos praticados em consórcio, tanto na fase de licitação quanto na fase de execução do(s) contrato(s) decorrente(s) da licitação;
- g) no consórcio de empresas brasileiras e estrangeiras a liderança caberá, obrigatoriamente, à empresa brasileira;



h) o licitante vencedor fica obrigado a promover, antes da celebração do contrato, a constituição e o registro do consórcio.

14.11.1. O exercício da liderança do consórcio obedecerá às seguintes condições:

a) cada uma das empresas consorciadas deverá apresentar documento que confira amplos poderes à empresa líder para representá-las tanto na fase de licitação quanto na fase de execução do(s) contrato(s) decorrente(s) da licitação;

b) ficará a empresa líder responsável pela representação do consórcio junto ao Município de Belo Horizonte e os demais consorciados, bem como junto a terceiros, durante a execução do(s) contrato(s) decorrente(s) da licitação.

14.11.2. A desclassificação ou a inabilitação de qualquer consorciado acarretará a desclassificação ou a inabilitação do CONSÓRCIO da LICITAÇÃO.

14.11.3. Para os lotes 02 e 04, será admitida a participação de empresas em consórcio formado por ME ou EPP, obedecidos os seguintes dispostos:

14.11.3.1. Consórcio formado por ME ou EPP em conjunto com empresas que não fazem jus ao regime diferenciado: Não terá direito aos benefícios da Lei Complementar n.º 123/2006.

14.11.3.2. Consórcio formado por ME e EPP cujo faturamento conjunto ultrapasse o limite previsto no inciso II, artigo 3º da Lei Complementar n.º 123/2006 (R\$ 4.800.000,00): Não terá direito aos benefícios da Lei Complementar n.º 123/2006.

14.11.3.3. Consórcio formado por ME e EPP cujo faturamento conjunto não ultrapasse o limite previsto no inciso II, artigo 3º da Lei Complementar n.º 123/2006 (R\$4.800.000,00): Terá direito aos benefícios da Lei Complementar n.º 123/2006.

## 15. DAS AMOSTRAS

10.1. Para fins de verificação da adequabilidade do objeto em face das exigências editalícias, deverá ser entregue pelo(s) arrematantes(s) dos lotes, 01 (uma) amostra da caçamba estacionária, no prazo máximo de 15 (quinze) dias úteis contados da convocação do Pregoeiro pelo “Chat de Mensagens”.

- a) A convocação para a apresentação da amostra será realizada no “Chat de Mensagens” do lote arrematado.
- b) A amostra deverá ser entregue, mediante agendamento, na Gerência de Transportes – GETRA na Rua Dr. Carlos Eduardo Lott, 205, bairro Jardim Filadélfia - Belo Horizonte/MG, segunda-feira a sexta-feira, no horário de 08hs00 as 11hs00 e 13hs00 às 16hs00, ou em local previamente indicado pela SLU dentro da região de Belo Horizonte, para avaliação e parecer técnico, em até 3 (três) dias úteis após a entrega.
- c) O agendamento para entrega da amostra deverá ser feito com prazo mínimo de 48h, através do telefone 3277-9801, e-mail [dvmae@pbh.gov.br](mailto:dvmae@pbh.gov.br), com o empregado público Valter Alves dos Santos.
- d) O prazo de entrega da amostra poderá ser prorrogado, por igual período, quando solicitado durante seu transcurso, desde que haja motivo justificado, devidamente aceito pela Administração.



- d.1) A prorrogação somente ocorrerá se a CONTRATADA demonstrar na justificativa que agiu de forma tempestiva e que o atraso na entrega não decorreu de nenhum fator de sua responsabilidade.
- e) Caso a amostra não seja apresentada no prazo estabelecido, o licitante será desclassificado, sendo convocado o 2º colocado e assim sucessivamente, até que se defina um vencedor.
- f) Sendo a amostra apresentada reprovada, a Arrematante terá 15 (quinze) dias úteis, improrrogáveis, contados da data de recebimento do parecer técnico emitido pela Gerência de Transportes – GETRA-SLU, para corrigir possíveis falhas ou mesmo confeccionar nova amostra e reapresentá-la. Tal benefício será concedido apenas uma única vez por arrematante do Lote.
- g) Sendo aprovada, a amostra fará parte do primeiro lote de entrega.
- h) As amostras das caçambas que forem aprovadas serão objetos de referência para fins de conferência pelo requisitante no ato do recebimento definitivo de cada parcela de entrega ao longo da vigência contratual.
- i) As amostras reprovadas deverão ser retiradas diretamente no local de entrega, em até 05 (cinco) dias úteis contados da publicação da homologação do processo no DOM (Diário Oficial do Município).
- i.1) Às amostras não recolhidas no prazo estipulado será dado o destino que melhor convier à Administração.

## 16. DO CRITÉRIO DE JULGAMENTO

16.1. O critério de julgamento das propostas será o de **MENOR PREÇO, AFERIDO PELO VALOR GLOBAL DO LOTE**, observadas as exigências deste edital e seus anexos.

16.1.1. No certame será analisado o valor unitário de cada item que compõem o lote; portanto quando da avaliação da aceitabilidade da proposta será considerado o valor referencial de mercado deste Edital para cada item. O valor referencial deste edital para cada item que compõe o lote é preço teto, limitador das propostas das licitantes e não serão consideradas propostas com preços de item com valores superiores aos preços referenciais unitários de cada item.

## 17. DOS RECURSOS

17.1. Declarado o vencedor ou restando o lote fracassado, o licitante, inclusive aquele que foi desclassificado antes da sessão de lances, poderá manifestar motivadamente a intenção de recorrer. Esta manifestação deverá ser realizada via sistema eletrônico, nas 24 (vinte e quatro) horas imediatamente posteriores ao ato da declaração de vencedor ou do lote fracassado.

17.1.1. A manifestação a que se refere o subitem anterior deverá ser motivada e efetivada através do botão virtual “intenção de recurso” do sistema eletrônico.

17.2. Não serão acolhidos os recursos apresentados fora do prazo legal, nem os recursos subscritos por representante não habilitado legalmente ou não identificado no processo para representar o licitante.

17.3. Será concedido o prazo de **3 (três) dias** para apresentação das razões de recurso, contados do término do prazo para manifestação motivada da intenção de recorrer. Os demais licitantes



ficarão automaticamente intimados para apresentar contrarrazões em igual número de dias, que começarão a ser contados do término do prazo do recorrente, sendo-lhes assegurada vista imediata dos autos.

- 17.4. A ausência de manifestação da intenção de recorrer, a ausência da motivação da intenção ou a não apresentação das razões de recurso importará na decadência do direito, ficando o pregoeiro autorizado a adjudicar o objeto ao licitante declarado vencedor.
- 17.5. O acolhimento do recurso importará na invalidação apenas dos atos insuscetíveis de aproveitamento.
- 17.6. As razões do recurso e as contrarrazões poderão ser enviadas via INTERNET, para o e-mail [licita.slu@pbh.gov.br](mailto:licita.slu@pbh.gov.br) ou ser entregues diretamente na Gerência de Compras situada na Rua Tenente Garro, 118 – 4º andar, Santa Efigênia - Belo Horizonte / MG, CEP 30.240-360, impreterivelmente no horário de atendimento, de 08:00 às 17:00 horas.
- 17.7. As respostas serão disponibilizadas diretamente no “site” [www.licitacoes-e.com.br](http://www.licitacoes-e.com.br), no “link” correspondente a este edital e no “site” da PBH no endereço <https://prefeitura.pbh.gov.br/licitacoes> e poderão ser acessados por todos os licitantes.

## **18. DA FORMALIZAÇÃO DA CONTRATAÇÃO**

- 18.1. Homologada a licitação será firmado contrato com o licitante vencedor do presente pregão nos termos da minuta constante do Anexo VI, parte integrante deste edital, que conterà, dentre suas cláusulas, as de Prazo e Local de Entrega, Condições de Recebimento do(s) Produto(s), Condições de Pagamento, Obrigações da Contratada e Obrigações do Contratante.
- 18.1.1. É condição para a celebração do contrato a manutenção de todas as condições exigidas na habilitação.
- 18.2. A vigência do contrato terá como termo inicial a data de sua assinatura e como termo final o dia 31 de dezembro de 2021.
- 18.3. A Adjudicatária deverá assinar o contrato dentro do prazo de 05 (cinco) dias contados da respectiva convocação.
- 18.3.1. O prazo para a assinatura do contrato poderá ser prorrogado uma vez, por igual período, quando solicitado pela adjudicatária durante o seu transcurso, desde que ocorra motivo justificado e aceito pela Administração.
- 18.4. A recusa em formalizar o ajuste, no prazo estabelecido no subitem 18.3, sem justificativa por escrito e aceita pela autoridade competente, bem como a não manutenção de todas as condições exigidas na habilitação, sujeitará a licitante vencedora às penalidades cabíveis, sendo facultado à Administração convocar remanescentes, na ordem de classificação, nos termos da legislação aplicável.
- 18.5. As despesas com a publicação do extrato do contrato no Diário Oficial do Município “DOM” correrão por conta da Administração Municipal.
- 18.6. A adjudicatária, na hipótese da “contratação”, terá como obrigação inerente ao fornecimento do objeto a prestação e manutenção de garantia em relação à perfeita condição de uso.
- 18.6.1. A vigência da garantia oferecida deverá ser mantida, a partir da data do recebimento definitivo do bem, pelo prazo mínimo de 90 (noventa) dias, observando-se, ainda, as regras estabelecidas pelo Código de Defesa do Consumidor.





## 19. DO LOCAL, DOS PEDIDOS, DA ENTREGA E DO RECEBIMENTO DOS EQUIPAMENTOS

19.1. O prazo de entrega do(s) equipamento(s) será conforme cronograma físico-financeiro abaixo:

<b>CRONOGRAMA FÍSICO-FINANCEIRO – LOTE 01 – COTA PRINCIPAL</b>	
46 (quarenta e seis) caçambas estacionárias.	Em até 60 (sessenta) dias corridos, contados a partir do recebimento da Nota de Empenho.
46 (sessenta e uma) caçambas estacionárias.	Em até 75 (setenta e cinco) dias corridos, contados a partir do recebimento da Nota de Empenho.
<b>CRONOGRAMA FÍSICO-FINANCEIRO – LOTE 02 – COTA RESERVADA REFERENTE AO LOTE 01</b>	
30 (trinta) caçambas estacionárias.	Em até 75 (setenta e cinco) dias corridos, contados a partir do recebimento da Nota de Empenho.
<b>CRONOGRAMA FÍSICO-FINANCEIRO – LOTE 03 – COTA PRINCIPAL</b>	
45 (quarenta e cinco) caçambas estacionárias.	Em até 60 (sessenta) dias corridos, contados a partir do recebimento da Nota de Empenho.
46 (sessenta e uma) caçambas estacionárias.	Em até 75 (setenta e cinco) dias corridos, contados a partir do recebimento da Nota de Empenho.
<b>CRONOGRAMA FÍSICO-FINANCEIRO – LOTE 04 – COTA RESERVADA REFERENTE AO LOTE 03</b>	
30 (trinta) caçambas estacionárias.	Em até 75 (setenta e cinco) dias corridos, contados a partir do recebimento da Nota de Empenho.

19.1.1. Se a mesma empresa vencer a cota reservada e a cota principal, o prazo de entrega do(s) equipamento(s) será conforme cronograma físico-financeiro abaixo:

<b>CRONOGRAMA FÍSICO-FINANCEIRO</b>	
46 (quarenta e seis) caçambas estacionárias.	Em até 60 (sessenta) dias corridos, contados a partir do recebimento da Nota de Empenho.
76 (setenta e seis) caçambas estacionárias para Lote 1 e 2, ou 75 (setenta e cinco) caçambas estacionárias para Lote 3 e 4.	Em até 75 (setenta e cinco) dias corridos, contados a partir do recebimento da Nota de Empenho.

19.1.2. Se a mesma empresa vencer todos os lotes, o prazo de entrega do(s) equipamento(s) será conforme cronograma físico-financeiro abaixo:

<b>CRONOGRAMA FÍSICO-FINANCEIRO</b>	
121 (cento e vinte e uma) caçambas estacionárias.	Em até 60 (sessenta) dias corridos, contados a partir do recebimento da Nota de Empenho.
122 (cento e vinte e duas) caçambas estacionárias.	Em até 75 (setenta e cinco) dias corridos, contados a partir do recebimento da Nota de Empenho.



19.2. Os equipamentos deverão ser entregues, mediante agendamento, no almoxarifado da Gerência de Compras – GCOMP-SLU na Rua Dr. Carlos Eduardo Lott, 205, bairro Jardim Filadélfia - Belo Horizonte/MG, segunda-feira a sexta-feira, no horário de 08hs00 as 11hs00 e 13hs00 às 16hs00, ou em local previamente indicado pela SLU dentro da região de Belo Horizonte.

19.2.1. O agendamento para entrega dos equipamentos deverá ser feito com prazo mínimo de 48h, através do telefone 3277-9801, e-mail [dvmae@pbh.gov.br](mailto:dvmae@pbh.gov.br), com o empregado público Valter Alves dos Santos.

19.2.2. O prazo de entrega dos equipamentos admite prorrogação somente por motivos fundamentados, devidamente comprovados pela CONTRATADA e aceitos a critério da CONTRATANTE.

19.2.2.1. A prorrogação somente ocorrerá se a CONTRATADA demonstrar na justificativa que agiu de forma tempestiva e que o atraso na entrega não decorreu de nenhum fator de sua responsabilidade.

19.2.3. Na contagem do prazo estabelecido, excluir-se-á o dia do recebimento e incluir-se-á o do limite para entrega, e considerar-se-ão os dias consecutivos, conforme art. 110 da Lei 8.666/93.

19.2.3.1. No caso de atraso na entrega do(s) equipamento(s), a CONTRATADA ficará sujeita e obrigada a acatar o agendamento a ser estabelecido pela CONTRATANTE, sem prejuízos à Administração Pública.

19.2.3.2. A CONTRATADA responsabilizar-se-á pelo transporte do(s) equipamento(s) de seu estabelecimento até o local determinado para entrega, bem como pelo seu descarregamento no local definido pela CONTRATANTE, disponibilizando número suficiente de carregadores, sem qualquer tipo de ônus para a CONTRATANTE.

19.2.3.3. A aceitação do objeto entregue pela CONTRATADA será efetivada após ter sido examinada pela CONTRATANTE e julgado em condições de uso, devendo a CONTRATADA, em qualquer época, obrigatoriamente, fazer as reparações que se fizerem necessárias, desde que fique comprovada a existência de defeitos ou, colocado em uso, não atender ao especificado, sujeitando-se, em caso contrário, às penalidades legais e sanções administrativas previstas no contrato.

19.2.3.4. No caso do objeto apresentar defeito(s) insolúvel(eis), a substituição deverá ser feita no prazo máximo de 20 (vinte) dias corridos a partir da comunicação da CONTRATANTE.

19.3. O recebimento do(s) equipamento(s) no local acima designado será feito por servidor ou comissão constituída para este fim e obedecerá ao seguinte trâmite:

19.3.1. A CONTRATADA dirigir-se-á ao local da entrega munida da Nota Fiscal.

19.3.2. A comissão/servidor, de posse dos documentos apresentados pela CONTRATADA, receberá o(s) equipamento(s) para verificação de especificação, quantidade, e outros pertinentes.

19.3.3. Encontrando irregularidade, fixará prazo de no máximo 15 (quinze) dias úteis para correção pela CONTRATADA.



19.3.4. Aprovando, receberá definitivamente mediante recibo aposto na Nota Fiscal respectiva.

19.4. Em caso de irregularidade não sanada pela CONTRATADA, a comissão/servidor reduzirá a termo os fatos ocorridos e encaminhará ao órgão competente para providências relativas às penalidades.

19.5. Aplicam-se ao presente caso as normas instituídas no Código de Defesa do Consumidor.

## **20. DA FORMA DE PAGAMENTO, DOS PREÇOS E DO FATURAMENTO**

20.1. Em cada entrega dos equipamentos, a CONTRATADA deverá apresentar à CONTRATANTE a(s) nota(s) fiscal(ais) respectiva(s).

20.2. Os documentos fiscais deverão ser atestados pelo servidor ou comissão responsável pelo ateste do recebimento dos equipamentos, após o recebimento definitivo dos mesmos.

20.3. O pagamento será efetuado pela Diretoria de Planejamento, Gestão e Finanças da Secretaria Municipal de Obras e Infraestrutura – SMOBI -, no prazo de até 30 (trinta) dias corridos, contados a partir do recebimento definitivo dos equipamentos, mediante apresentação da nota fiscal/fatura devidamente conferida e atestada pela SLU.

20.4. Deverão ser informados pela CONTRATADA no corpo da(s) Nota(s) Fiscal(ais) o número do processo Licitatório, modalidade/número, os equipamentos, incluindo n° de série e garantia, número da Nota de Empenho e informações bancárias para fins de pagamento.

20.5. Na decorrência de necessidade de providências complementares e/ou irregularidades na emissão da Nota Fiscal/Fatura, o decurso do prazo de pagamento será interrompido, reiniciando sua contagem a partir da data de sua reapresentação devidamente regularizada, caso em que não será devida atualização financeira.

20.6. Por ocasião do pagamento será efetuada consulta ao SUCAF. Caso se ateste a irregularidade da situação junto às fazendas públicas poderá haver suspensão da execução do objeto até que se restabeleça a regularidade, sem prejuízo da aplicação de penas e a adoção de procedimentos visando à rescisão contratual, conforme súmula 65 da Controladoria Geral do Município de Belo Horizonte.

20.7. A CONTRATADA ficará adstrita às penalidades constantes neste instrumento até o cumprimento de todas as obrigações decorrentes do fornecimento, diante da legislação aplicável e normas instituídas neste contrato, independente do término da vigência deste contrato.

20.8. Para efeito ao contido no Artigo 40, inciso XIV, alínea “d” da Lei Nº 8.666/93, fica estabelecido que os pagamentos efetuados em atraso pela Contratante serão monetariamente corrigidos Pelo IPCA-E, levando-se em consideração a variação deste índice entre o mês do vencimento da prestação e o efetivo pagamento.

## **21. DA RESPONSABILIDADE DA CONTRATADA**

21.1. Cumprir todas as exigências Legais bem como demais exigências necessárias constantes neste contrato.

21.2. Fornecer os equipamentos de acordo com as configurações técnicas determinadas neste contrato.

21.3. Entregar os equipamentos novos, padronizados, sem utilização anterior, acondicionados adequadamente de forma que os proteja contra avarias e garanta a completa segurança durante o transporte.



- 21.4. Transportar os equipamentos, de seu estabelecimento até o local determinado para entrega, bem como seu descarregamento e instalação.
- 21.5. Permitir que a Contratante fiscalize, a qualquer tempo, o fornecimento, ficando assegurado à Contratante, o direito de aceitá-lo ou não.
- 21.6. Acatar as decisões, instruções e observações que emanarem da Contratante, corrigindo o fornecimento, sem ônus para a Contratante.
- 21.7. Entregar os equipamentos contratados nos locais indicados pelo Contratante, no prazo estabelecido.
- 21.8. Fornecer os equipamentos com materiais novos e de primeira linha de fabricação.
- 21.9. Fornecer as caçambas estacionárias de 7m<sup>3</sup>, novas e sem uso, conforme especificações do SUBANEXO I-A.
- 21.10. Fornecer todas as caçambas padronizadas quanto a dimensões, materiais aplicados, espessuras de chapas e demais componentes.
- 21.11. Dar garantia contratual contra defeitos de fabricação pelo prazo mínimo de 90 (noventa) dias contados a partir da data da entrega à Contratante em Belo Horizonte.
- 21.12. Providenciar a entrega de todas as unidades à SLU, responsabilizando-se pelo transporte das caçambas de seu estabelecimento até o local determinado para entrega, bem como pelo seu descarregamento, sem ônus para a Contratante.
- 21.13. Pintar externamente na cor e padrão definidos no SUBANEXO I-A, com aplicação de fundo anticorrosivo interna e externamente.
- 21.14. Cumprir rigorosamente os prazos pactuados.
- 21.15. Encarregar-se dos serviços técnicos de manutenção e reparos, da substituição de peças que se fizerem necessárias, bem como de equipamentos, sem ônus para o Contratante durante o período de garantia conforme legislação aplicável.
- 21.16. Prestar e manter a garantia em relação à perfeita condição de uso dos equipamentos em observância ao prazo e regras definidas pelo Código de Defesa do Consumidor.
- 21.16.1. A vigência da garantia oferecida deverá ser mantida, a partir da data do recebimento definitivo do bem, pelo prazo ofertado na proposta da contratada (mínimo de 90 dias), observando-se, ainda, as regras estabelecidas pelo Código de Defesa do Consumidor.
- 21.17. Prestar todos os esclarecimentos técnicos que lhe forem solicitados pela CONTRATANTE relacionados com a execução do contrato, obrigando-se a corrigir todas as irregularidades apontadas quanto ao objeto contratado.
- 21.18. Comunicar ao Contratante, de imediato e por escrito qualquer irregularidade verificada durante a execução do contrato, para a adoção das medidas necessárias à sua regularização.
- 21.19. Substituir o(s) equipamento(s) entregue(s) com defeito(s) comprovado(s) e não corrigido(s) pela CONTRATADA ou colocado(s) em uso não atender(em) ao especificado, conforme estabelecido no Código de Defesa do Consumidor.
- 21.20. Abster-se, qualquer que seja a hipótese, de veicular publicidade ou qualquer outra informação acerca das atividades, objeto deste Contrato, sem prévia autorização do Contratante.
- 21.21. Manter em compatibilidade com as obrigações assumidas, todas as condições de habilitação e qualificação exigidas no Edital, em cumprimento ao disposto no Inciso XIII do artigo 55 da Lei nº 8.666/93.



- 21.22. Responsabilizar-se pelos salários, encargos sociais, previdenciários, securitários, taxas, impostos e quaisquer outros que incidam ou venham a incidir sobre seu pessoal necessário ao fornecimento dos equipamentos.
- 21.23. Apresentar, sempre que solicitado pela Contratante, comprovação de cumprimento das obrigações tributárias e sociais legalmente exigíveis.
- 21.24. Comprovar, sempre que solicitado, a Regularidade Fiscal para com o FGTS, INSS e a Fazenda Municipal.
- 21.25. Responsabilizar-se pelas despesas relacionadas direta ou indiretamente com o fornecimento dos equipamentos, tais como: encargos sociais previdenciários, tributos, seguros, frete e outros.
- 21.26. Assumir integral responsabilidade por danos eventualmente causados à Contratante ou a terceiros, decorrentes de sua culpa ou dolo no cumprimento do objeto desta licitação, isentando, assim, a Contratante de quaisquer reclamações que possam surgir, obrigando-se, outrossim, a reparar os danos causados, independentemente de provocação por parte da Autarquia, ainda que tais reclamações sejam resultantes de atos de seus prepostos ou de quaisquer pessoas físicas ou jurídicas empregadas ou ajustadas na execução do objeto desta licitação.
- 21.27. Responsabilizar-se por todos e quaisquer danos e/ou prejuízos que vierem causar à Contratante ou terceiros, tendo como agente a Contratada, na pessoa de seus prepostos ou estranhos.
- 21.28. Não caucionar ou utilizar o contrato para qualquer operação financeira.
- 21.29. Atender, no prazo máximo de 2 (dois) dias úteis, as convocações para confirmação do recebimento da(s) Nota(s) de Empenho encaminhadas via e-mail ou outro meio eficaz.
- 21.29.1. Em caso de omissão, recusa ou protelação em acusar o recebimento da Nota de Empenho, o prazo de entrega iniciar-se-á a partir do terceiro dia útil subsequente à data de envio da Nota de Empenho.

## **22. DA RESPONSABILIDADE DA CONTRATANTE**

- 22.1. Fiscalizar a manutenção pela Contratada, das condições de habilitação e qualificação exigidas neste edital, em cumprimento ao disposto no Inciso XIII do artigo 55 da Lei nº 8.666/93.
- 22.2. Notificar a CONTRATADA por escrito, fixando-lhe prazo para corrigir os defeitos ou irregularidades encontradas no fornecimento dos equipamentos.
- 22.3. Pagar no vencimento as faturas apresentadas pela CONTRATADA, correspondentes aos fornecimentos realizados.
- 22.4. Prestar todas as informações e os esclarecimentos que venham a ser solicitados pela CONTRATADA para o perfeito exercício do contrato.
- 22.5. Analisar, avaliar, determinar e registrar as falhas encontradas, assim como o não cumprimento das determinações, aplicando-se as multas pré-determinadas e informando à CONTRATADA, através do fiscal o contrato, para as devidas providências de desconto em fatura da CONTRATADA, após garantido o contraditório e a ampla defesa.
- 22.6. Fornecer à CONTRATADA relação dos empregados da CONTRATANTE e respectivos setores credenciados a efetuarem chamados técnicos, acompanhar o fornecimento dos equipamentos e atestar o recebimento.
- 22.7. Cumprir todas as exigências legais bem como demais exigências descritas neste contrato.



## **23. DA RESPONSABILIDADE, DA CESSÃO E SUBCONTRATAÇÃO**

23.1. A Contratada assumirá integral responsabilidade por danos eventualmente causados à Contratante ou a terceiros, decorrentes de sua culpa ou dolo no cumprimento do objeto do contrato, isentando, assim, a Contratante de quaisquer reclamações que possam surgir conseqüentemente ao contrato, obrigando-se, outrossim, a reparar os danos causados, independentemente de provocação por parte da Contratante, ainda que tais reclamações sejam resultantes de atos de seus prepostos ou de quaisquer pessoas físicas ou jurídicas empregadas ou ajustadas na execução do Contrato.

23.2. A Contratada não poderá ceder o contrato, total ou parcialmente, a terceiros em nenhuma hipótese.

23.3. Fica vedado à CONTRATADA, sem prévia e expressa concordância formal da CONTRATANTE, subcontratar partes das obrigações assumidas no Contrato, tendo em vista sua natureza e singularidade, cabendo à contratada executar pessoalmente o objeto do contrato, sem transferir as responsabilidades ou subcontratar.

23.3.1. A subcontratação sem autorização formal e prévia da CONTRATANTE caracteriza-se como inadimplemento contratual, ensejando à CONTRATADA as sanções previstas no contrato.

23.3.2. O ato de autorização da subcontratação emitido pela SLU somente ocorrerá em decorrência de razões de ordem técnica que a justifique e conterà o seu limite, o qual não excederá a 30% do valor do contrato, e as parcelas do objeto contratual que serão subcontratadas, conforme definido neste contrato.

23.3.3. A CONTRATADA é responsável por quaisquer atos e/ou omissões praticados pelas subcontratadas, bem como pela execução e fiscalização do objeto contratual por elas executado.

23.3.4. A CONTRATADA deverá apresentar a documentação do subcontratado que comprove sua habilitação jurídica, regularidade fiscal e a qualificação técnica necessária à execução das parcelas do objeto contratual que serão subcontratadas.

23.3.5. Compete ao fiscal do contrato a verificação para juntada no processo administrativo interno dos documentos referidos no subitem anterior, bem como a verificação das condições estabelecidas neste item.

23.3.6. A Contratada e subcontratada ficam solidariamente responsáveis, tanto em relação à Contratante, como perante terceiros, pelo integral cumprimento das cláusulas e condições estabelecidas neste Contrato.

23.3.7. No caso de eventual subcontratação, esta deverá se dar preferencialmente com microempresa ou empresa de pequeno porte ou sociedades cooperativas equiparadas, salvo expressa justificativa do fiscal do contrato.

23.3.8. A Contratada não poderá repassar à subcontratada a responsabilidade quanto a eventuais coberturas de garantia exigidas neste Contrato.

23.4. A tolerância do Contratante com qualquer atraso ou inadimplência por parte da Contratada, não importará de forma alguma em alteração ou novação.



23.5. A Contratada não poderá caucionar ou utilizar o contrato e a nota de empenho correspondente para qualquer operação financeira.

23.6. A CONTRATADA ficará adstrita às penalidades constantes neste contrato até o cumprimento de todas as obrigações decorrentes da contratação, diante da legislação aplicável e normas instituídas neste contrato, independente do término da vigência contratual.

## **24. DAS SANÇÕES APLICÁVEIS**

24.1. O descumprimento total ou parcial das obrigações assumidas caracterizará a inadimplência do Licitante e/ou da Adjudicatária/Contratada, sujeitando-a as sanções previstas no art. 87, da Lei 8.666/93 e Decreto n° 15.113/13:

24.1.1. advertência;

24.1.2. multas nos seguintes percentuais:

- a) Multa moratória de 0,33% (trinta e três centésimos por cento) por dia de atraso, na entrega do produto, até o limite de 9,9%, correspondente a até 30 (trinta) dias de atraso, calculado sobre o valor correspondente à parte inadimplente, excluída, quando for o caso, a parcela correspondente aos impostos destacados no documento fiscal.
- b) Multa moratória de 0,66% (sessenta e seis centésimos por cento) por dia de atraso, no fornecimento do produto ou de qualquer item acessório, até o limite de 9,9%, no caso de descumprimento do agendamento estabelecido pela Contratante para atrasos superiores a 30 (trinta) dias, calculado sobre o valor correspondente à parte inadimplente, excluída, quando for o caso, a parcela correspondente aos impostos destacados no documento fiscal.
- c) Multa indenizatória de 10% (dez por cento) sobre o valor total da adjudicação da licitação em caso de recusa do infrator em assinar o contrato, ou recusar-se a aceitar ou retirar o instrumento equivalente.
- d) Multa de 3% (três por cento) sobre o valor de referência para a licitação na hipótese de o infrator retardar o procedimento de contratação ou descumprir preceito normativo ou as obrigações assumidas.
- e) Multa de 3% (três por cento) sobre o valor total da adjudicação da licitação quando houver o descumprimento das normas jurídicas atinentes ou das obrigações assumidas.
- f) Multa de 5% (cinco por cento) sobre o valor total da adjudicação da licitação na hipótese de o infrator entregar o objeto contratual em desacordo com as especificações, condições e qualidade contratadas e/ou com vício, irregularidade ou defeito oculto que o tornem impróprio para o fim a que se destina.
- g) Multa indenizatória de 10% (dez por cento) sobre o valor total do contrato quando o infrator der causa à rescisão do mesmo.
- h) Multa indenizatória, a título de perdas e danos, na hipótese de o infrator ensejar a rescisão do contrato e sua conduta implicar em gastos à Administração Pública superiores aos contratados.



- 24.1.3. impedimento de licitar e contratar, com o conseqüente descredenciamento do SUCAF – Sistema Único de Cadastro de Fornecedores do Município de Belo Horizonte nos termos do art. 7º da Lei nº 10.520/02 e do art. 49 do Decreto Municipal nº 17.317/2020.
- 24.1.4. declaração de inidoneidade para licitar e contratar com a Administração Pública, enquanto perdurarem os motivos determinantes da punição ou até que seja promovida a reabilitação perante a própria autoridade que aplicou a penalidade, nos termos do inciso IV do art. 87 da Lei nº 8.666/93.
- 24.2. As competências e os procedimentos para aplicação das sanções administrativas serão os previstos no Decreto nº 15.113/13, na Lei Federal nº 8.666/93 e nas normas internas da SLU.
- 24.2.1. Nos casos previstos pela legislação, as multas poderão ser descontadas do pagamento imediatamente subsequente à sua aplicação e/ou da garantia contratual.
- 24.2.2. Se a multa for de valor superior ao valor da garantia prestada, além da perda desta, responderá a Contratada pela sua diferença, a qual será descontada dos pagamentos eventualmente devidos ou, ainda, quando for o caso, cobrada judicialmente.
- 24.3. Na notificação de aplicação das penalidades de advertência, multa e impedimento de licitar e contratar será facultada a defesa prévia no respectivo processo, no prazo de 5 (cinco) dias úteis.
- 24.4. Na notificação de aplicação da penalidade de declaração de inidoneidade será facultada a defesa prévia no respectivo processo, no prazo de 10 (dez) dias úteis.
- 24.5. No caso de aplicação das penalidades previstas será concedido prazo de 10 (dez) dias úteis para apresentação de recurso.
- 24.6. As penalidades são independentes entre si, podendo ser aplicadas em conjunto ou separadamente, após a análise do caso concreto e não exime a Contratada da plena execução do objeto contratado.
- 24.6.1. Na hipótese de cumulação a que se refere o subitem acima serão concedidos os prazos para defesa e recurso aplicáveis à pena mais gravosa.
- 24.7. O atraso injustificado superior a 30 (trinta) dias corridos será considerado como inexecução total do Contrato, devendo o instrumento respectivo ser rescindido, salvo razões de interesse público devidamente explicitadas no ato da autoridade competente pela contratação.
- 24.8. Poderá, ainda, ser objeto de apuração e processo administrativo a prática considerada abusiva, inclusive aquela caracterizada por proposta com preço manifestamente majorado ou inexequível.
- 24.9. Além das penalidades elencadas nesta cláusula, também serão observadas as sanções administrativas previstas no artigo 24 do Decreto Municipal nº 11.245/03.
- 24.10. Aplica-se, no que couber, o Código de Defesa do Consumidor.

## **25. DA GESTÃO E FISCALIZAÇÃO DOS CONTRATOS**

- 25.1. A fiscalização do correto e integral cumprimento do contrato será exercida por um representante devidamente designado pelo Superintendente de Limpeza Urbana -SLU, por meio de portaria, observado o Decreto 15.185/2013.





## **26. DO ACRÉSCIMO OU DA SUPRESSÃO DO OBJETO**

26.1. O contrato proveniente desta Licitação não poderá ser alterado, quantitativa ou qualitativamente, conforme Decreto Municipal 13.757, de 26 de outubro de 2009, com nova redação atribuída pelo Decreto Municipal 14.364, de 06 de abril de 2011, exceto nas condições previstas no §3º do art. 1º, desse, quando serão obedecidos os limites legais previstos no §1º, do art., 65, da Lei Federal 8.666/1993, bem como observados os procedimentos do decreto nº 16.361/2016, atualizado, sob pena de incorrer em ilegalidade.

26.2. A Contratada fica obrigada a aceitar, nas mesmas condições, os acréscimos ou supressões no objeto contratual, que se fizerem necessários, até o limite de 25% (vinte e cinco por cento) do valor inicial do contrato, devidamente atualizado, mediante termo aditivo, nos termos do §§1º e 2º do art. 65 da Lei Federal nº 8.666/1993.

26.3. As supressões poderão exceder o limite acima referido, desde que resultantes de acordo celebrado entre as contratantes.

## **27. DA FRAUDE E CORRUPÇÃO**

27.1. Nos procedimentos licitatórios realizados pela SLU serão observadas as determinações que se seguem.

27.2. A SLU exige que os licitantes/contratados, observem o mais alto padrão de ética durante a licitação e execução dos contratos. Em consequência desta política, define, com os propósitos dessa disposição, os seguintes termos:

27.2.1. “prática corrupta” significa a oferta, a doação, o recebimento ou a solicitação de qualquer coisa de valor para influenciar a ação de um funcionário público no processo de licitação ou execução do Contrato;

27.2.2. “prática fraudulenta” significa a deturpação dos fatos a fim de influenciar um processo de licitação ou a execução de um Contrato em detrimento do Contratante;

27.2.3. “prática conspiratória” significa um esquema ou arranjo entre os concorrentes (antes ou após a apresentação da proposta) com ou sem conhecimento do Contratante, destinado a estabelecer os preços das propostas a níveis artificiais não competitivos e privar o Contratante dos benefícios da competição livre e aberta;

27.2.4. “prática coercitiva” significa prejudicar ou ameaçar prejudicar, diretamente ou indiretamente, pessoas ou suas propriedades a fim de influenciar a participação delas no processo de licitação ou afetar a execução de um contrato;

27.2.5. “prática obstrutiva” significa:

27.2.5.1. destruir, falsificar, alterar ou esconder intencionalmente provas materiais para investigação ou oferecer informações falsas aos investigadores com o objetivo de impedir uma investigação do Contratante ou outro Órgão de Controle sobre alegações de corrupção, fraude, coerção ou conspiração; significa ainda ameaçar, assediar ou intimidar qualquer parte envolvida com vistas a impedir a liberação de informações ou conhecimentos que sejam relevantes para a investigação; ou

27.2.5.2. agir intencionalmente com o objetivo de impedir o exercício do direito do Contratante ou outro Órgão de Controle de investigar e auditar.



27.3. A SLU rejeitará uma proposta e aplicará as sanções previstas na legislação vigente se julgar que o licitante, diretamente ou por um agente, envolveu-se em práticas corruptas, fraudulentas, conspiratórias ou coercitivas durante o procedimento licitatório.

27.4. A ocorrência de qualquer das hipóteses acima elencadas, assim como as previstas no Anexo I da Portaria SDE nº 51 de 03 de julho de 2009, será denunciada à Secretaria de Desenvolvimento Econômico do Ministério da Justiça para adoção das medidas cabíveis.

## **28. DA EXTINÇÃO/RESCISÃO**

28.1. O Contrato extinguir-se-á ao seu término, sem necessidade de qualquer notificação ou interpelação ou judicial ou extrajudicial, podendo, no entanto, ser rescindido a qualquer tempo.

28.2. O contrato poderá ser rescindido nas hipóteses previstas na legislação, desde que formalmente motivado nos autos do processo, assegurado o contraditório e a ampla defesa, bem como nas hipóteses de a CONTRATADA:

28.2.1. infringir quaisquer das cláusulas ou condições do edital;

28.2.2. entrar em regime de falência, dissolver-se ou extinguir-se;

28.2.3. transferir ou ceder o objeto a terceiros, no todo ou em parte;

28.2.4. recusar-se a receber qualquer ordem ou instrução para melhor execução do objeto, insistindo em fazê-lo com imperícia ou desleixo;

28.2.5. deixar de comprovar o regular cumprimento de suas obrigações trabalhistas, tributárias e sociais;

28.2.6. ser declarada inidônea e/ou suspensa e/ou impedida do direito de licitar ou contratar com a Administração Municipal;

28.2.7. Subcontratar total ou parcialmente o objeto contratado, associar-se com outrem, praticar fusão, cisão, incorporação ou integralização de capital, salvo com expressa autorização da Contratante.

28.2.8 A anulação do contrato poderá ser:

- I. Determinada por ato unilateral e escrito da Administração, nos casos enumerados no subitem anterior;
- II. Amigável, por acordo entre as partes, reduzida a termo no processo da licitação, desde que haja conveniência para a Administração;
- III. Judicial, nos termos da legislação.

28.3. O Contrato poderá ser rescindido por ato unilateral do CONTRATANTE, devidamente justificado, quando o interesse público assim o exigir, sem indenização à CONTRATADA, a não ser em caso de dano efetivo disso resultante.

## **29. DA GARANTIA CONTRATUAL**

29.1. Exigir-se-á da adjudicatária, previamente à assinatura do contrato, a prestação de garantia no percentual de 3% (três por cento) do valor total do contrato, conforme determina o art. 56 da Lei nº 8.666/1993 e Súmulas nº 013 e 033 da Controladoria Geral do Município e deverá ainda ser complementada em caso de acréscimo de valor.



29.2. A garantia à execução poderá ser prestada em espécie, Carta de Fiança Bancária ou Seguro Garantia, em nome da SUPERINTENDÊNCIA DE LIMPEZA URBANA DE BELO HORIZONTE – SLU.

29.2.1. Caso seja feita opção pela modalidade caução em dinheiro, a mesma deverá ser recolhida obrigatoriamente na Caixa Econômica Federal – Agência 0093 – Operação 006 – Conta 00071121-3.

29.3. A garantia prestada responderá por eventuais multas aplicadas à Contratada, podendo ser retida para satisfação de perdas e danos resultantes de inadimplemento ou de ação ou omissão, dolosa ou culposa, da Contratada.

29.4. Não ocorrendo o disposto no item anterior, a garantia será liberada ou restituída à Contratada, após a execução do Contrato.

29.5. A caução em dinheiro só será devolvida após o cumprimento total das obrigações contratuais.

29.6. A cobertura do seguro-garantia vigorará até a extinção das obrigações do tomador, devendo este efetuar o pagamento do respectivo prêmio por todo o período da garantia, independentemente do prazo de vigência indicado na apólice, conforme disposto no art. 3º, inciso I, Circular SUSEP nº 232/03.

29.7. A Superintendência de Limpeza Urbana poderá utilizar, total ou parcialmente, a garantia exigida para ressarcir-se de multas estabelecidas no Contrato.

29.8. O valor da garantia poderá ser utilizado total ou parcialmente para o pagamento de qualquer obrigação, inclusive indenização a terceiros, obrigando-se a CONTRATADA a fazer a respectiva reposição no prazo máximo e improrrogável de 05 (cinco) dias corridos, contado da data em que for notificada.

29.8.1. A garantia somente será liberada ou restituída após a execução de todas as obrigações contratuais e desde que não haja no plano administrativo, pendência de qualquer reclamação a elas relativa.

29.9. A modalidade de seguro garantia e de fiança bancária não podem trazer cláusulas restritivas do uso da garantia e nem de limitações de prazo para comunicado de sinistro, se for o caso.

29.10. Na carta fiança deverá constar a expressa renúncia, pelo fiador, aos benefícios do art. 827 do Código Civil.

### **30. DA PROTEÇÃO E TRANSMISSÃO DE INFORMAÇÃO, DADOS PESSOAIS E/OU BASE DE DADOS**

30.1. A CONTRATADA obriga-se ao dever de proteção, confidencialidade e sigilo de toda informação, dados pessoais e/ou base de dados a que tenha acesso, inclusive em razão de licenciamento ou da operação dos programas/sistemas, nos termos da Lei nº 13.709/2018, suas alterações e regulamentações posteriores, durante o cumprimento do objeto descrito no presente instrumento contratual.

30.1.1. A CONTRATADA obriga-se a implementar medidas técnicas e administrativas suficientes visando a segurança, a proteção, a confidencialidade e o sigilo de toda informação, dados pessoais e/ou base de dados a que tenha acesso a fim de evitar acessos não autorizados, acidentes, vazamentos acidentais ou ilícitos que causem destruição, perda, alteração, comunicação ou qualquer outra forma de tratamento não previstos.



30.1.2. A CONTRATADA deve assegurar-se de que todos os seus colaboradores, consultores e/ou prestadores de serviços que, no exercício das suas atividades, tenham acesso e/ou conhecimento da informação e/ou dos dados pessoais, respeitem o dever de proteção, confidencialidade e sigilo.

30.1.3. A CONTRATADA não poderá utilizar-se de informação, dados pessoais e/ou base de dados a que tenha acesso, para fins distintos ao cumprimento do objeto deste instrumento contratual.

30.1.4. A CONTRATADA não poderá disponibilizar e/ou transmitir a terceiros, sem prévia autorização escrita, informação, dados pessoais e/ou base de dados a que tenha acesso em razão do cumprimento do objeto deste instrumento contratual.

30.1.4.1. A CONTRADA obriga-se a fornecer informação, dados pessoais e/ou base de dados estritamente necessários caso quando da transmissão autorizada a terceiros durante o cumprimento do objeto descrito neste instrumento contratual.

30.1.5. A CONTRATADA fica obrigada a devolver todos os documentos, registros e cópias que contenham informação, dados pessoais e/ou base de dados a que tenha tido acesso durante a execução do cumprimento do objeto deste instrumento contratual no prazo de 30 (trinta) dias corridos contados da rescisão contratual, restando autorizada a conservação apenas nas hipóteses legalmente previstas.

30.1.5.1. À CONTRATADA não será permitido deter cópias ou backups, informação, dados pessoais e/ou base de dados a que tenha tido acesso durante a execução do cumprimento do objeto deste instrumento contratual.

30.1.5.1.1. A CONTRATADA deverá eliminar os dados pessoais a que tiver conhecimento ou posse em razão do cumprimento do objeto deste instrumento contratual tão logo não haja necessidade de realizar seu tratamento.

30.1.6. A CONTRATADA deverá notificar, imediatamente, a Contratante no caso de perda parcial ou total de informação, dados pessoais e/ou base de dados.

30.1.6.1. A notificação não eximirá a CONTRATADA das obrigações e/ou sanções que possam incidir em razão da perda de informação, dados pessoais e/ou base de dados.

30.1.6.2. A CONTRATADA que descumprir nos termos da Lei nº 13.709/2018 suas alterações e regulamentações posteriores, durante ou após a execução do objeto descrito no presente instrumento contratual fica obrigado a assumir total responsabilidade e ao ressarcimento por todo e qualquer dano e/ou prejuízo sofrido, incluindo sanções aplicadas pela autoridade competente.

30.1.7. A CONTRATADA fica obrigada a manter preposto para comunicação com o Contratante para os assuntos pertinentes à Lei nº 13.709/2018 suas alterações e regulamentações posteriores.

30.1.8. O dever de sigilo e confidencialidade, e as demais obrigações descritas na presente cláusula, permanecerão em vigor após a extinção das relações entre a CONTRATADA e a CONTRATANTE, bem como, entre a CONTRATADA e os seus colaboradores, subcontratados, consultores e/ou prestadores de serviços sob pena das sanções previstas na Lei nº 13.709/2018, suas alterações e regulamentações posteriores, salvo decisão judicial contrária.



30.1.9. O não cumprimento de quaisquer das obrigações descritas nesta cláusula sujeitará a CONTRATADA a processo administrativo para apuração de responsabilidade e, conseqüente, sanção, sem prejuízo de outras cominações cíveis e penais.

### **31. DAS DISPOSIÇÕES FINAIS**

31.1. Poderá a Administração revogar a presente licitação, no todo ou em parte, por conveniência administrativa ou interesse público devidamente justificado, sem que caiba ao licitante direito à indenização, salvo em caso de dano efetivo disso resultante e na forma da lei.

31.2. O licitante é responsável pela fidelidade e legitimidade das informações prestadas e dos documentos apresentados em qualquer fase da licitação e da execução do contrato. A falsidade de qualquer documento apresentado ou a inverdade das informações nele contidas implicará a imediata desclassificação do licitante que o tiver apresentado, ou, caso tenha sido o vencedor, a rescisão do contrato, sem prejuízo das demais sanções cabíveis.

31.3. É facultado ao pregoeiro ou à autoridade a ele superior, em qualquer fase da licitação, promover diligências com vistas a esclarecer ou a complementar a instrução do processo, vedada a inclusão posterior de documento ou informação que deveria constar originariamente da proposta.

31.3.1. Na hipótese de necessidade de suspensão da sessão pública para a realização de diligências, com vistas ao saneamento de que trata o caput, a sessão pública somente poderá ser reiniciada mediante aviso prévio no sistema com, no mínimo, vinte e quatro horas de antecedência, e a ocorrência será registrada em ata.

31.4. O licitante intimado para prestar qualquer esclarecimento adicional deverá fazê-lo no prazo determinado pelo pregoeiro, sob pena de desclassificação/inabilitação.

31.5. O não atendimento de exigências formais não essenciais não importará no afastamento do licitante, desde que seja possível a aferição de sua qualificação e a exata compreensão da sua proposta.

31.6. A verificação pelo órgão ou entidade promotora do certame nos sítios eletrônicos oficiais de órgãos e entidades emissores de certidões poderá constituir meio legal de prova, para fins de habilitação, respeitado o disposto nos itens 14.3 e 14.10.

31.6.1. A Superintendência de Limpeza urbana não se responsabilizará pela eventual indisponibilidade do acesso ao documento nos sítios eletrônicos oficiais de órgãos e entidades emissores de certidões, hipótese em que, em face do não saneamento das falhas constatadas, o licitante será inabilitado.

31.7. As normas que disciplinam este pregão serão sempre interpretadas em favor da ampliação da disputa entre os licitantes, desde que não comprometam o interesse da Administração, a finalidade e a segurança da contratação.

31.8. As decisões referentes a este processo licitatório serão comunicadas aos licitantes via Sistema Eletrônico ou por qualquer meio de comunicação que comprove o recebimento ou, ainda, mediante publicação no Diário Oficial do Município.

31.9. Os casos não previstos neste edital serão decididos pelo pregoeiro ou pela autoridade a ele superior.

31.10. A participação do licitante nesta licitação implica em aceitação de todos os termos deste edital.



- 31.11. A Contratada deverá manter em compatibilidade com as obrigações assumidas, todas as condições de habilitação e qualificação exigidas neste edital, em cumprimento ao disposto no Inciso XIII do artigo 55 da Lei nº 8.666/93.
- 31.12. Se a empresa vencedora não for cadastrada no SUCAF, a documentação apresentada para fins de habilitação poderá ser enviada ao órgão competente para as devidas providências relativas ao seu cadastramento.
- 31.12.1. Nessa hipótese, a exigência prevista no art. 4º do Decreto Municipal 11.245/03 será cumprida mediante o encaminhamento da referida documentação e da proposta constando a solicitação para cadastramento.
- 31.12.2. Se a empresa vencedora já se encontrar cadastrada deverá manter a documentação atualizada.
- 31.13. Aplicam-se ao objeto licitado todas as normas e exigências do Código de Defesa do Consumidor.
- 31.14. O foro designado para julgamento de quaisquer questões judiciais resultantes deste edital será o da Comarca de Belo Horizonte.

31.15. O fornecimento, objeto da presente licitação, está estimado para a contratação por lote, conforme distribuição abaixo:

**31.15.1. Lote 01: R\$ 1.414.477,00 (um milhão, quatrocentos e quatorze mil, quatrocentos e setenta e sete reais).**

**31.15.2. Lote 02: R\$ 461.242,50 (quatrocentos e sessenta e um mil, duzentos e quarenta e dois reais e cinquenta centavos).**

**31.15.3. Lote 03: R\$ 1.399.102,25 (um milhão, trezentos e noventa e nove mil, cento e dois reais e vinte e cinco centavos).**

**31.15.4. Lote 04: R\$ 461.242,50 (quatrocentos e sessenta e um mil, duzentos e quarenta e dois reais e cinquenta centavos).**

<b>LOTE 01 – COTA PRINCIPAL</b>						
IT.	CÓD.	DESCRIÇÃO	QTD	UN.	VALOR UNITÁRIO	VALOR TOTAL
1	50.566	Caçamba estacionária construída em aço carbono, com capacidade nominal de 7m <sup>3</sup> .	92	UN	R\$ 15.374,75	R\$ 1.414.477,00

<b>LOTE 02 – COTA RESERVADA REFERENTE AO LOTE 01 EXCLUSIVO PARA PARTICIPAÇÃO DE BENEFICIÁRIOS DA LC 123/06</b>						
IT.	SICAM	DESCRIÇÃO	QTD	UN.	VALOR UNITÁRIO	VALOR TOTAL
1	50.566	Caçamba estacionária construída em aço carbono, com capacidade nominal de 7m <sup>3</sup> .	30	UN	R\$ 15.374,75	R\$ 461.242,50

<b>LOTE 03 – COTA PRINCIPAL</b>						
---------------------------------	--	--	--	--	--	--



IT.	CÓD.	DESCRIÇÃO	QTD	UN.	VALOR UNITÁRIO	VALOR TOTAL
1	50.566	Caçamba estacionária construída em aço carbono, com capacidade nominal de 7m <sup>3</sup> .	91	UN	R\$ 15.374,75	R\$ 1.399.102,25

<b>LOTE 04 – COTA RESERVADA REFERENTE AO LOTE 03 EXCLUSIVO PARA PARTICIPAÇÃO DE BENEFICIÁRIOS DA LC 123/06</b>						
IT.	SICAM	DESCRIÇÃO	QTD	UN.	VALOR UNITÁRIO	VALOR TOTAL
1	50.566	Caçamba estacionária construída em aço carbono, com capacidade nominal de 7m <sup>3</sup> .	30	UN	R\$ 15.374,75	R\$ 461.242,50

31.16. **Fazem parte integrante deste edital:**

- Anexo I – Termo de Referência;
  - SUBANEXO I-A – Especificações Técnicas e Desenhos Esquemáticos
- Anexo II - Modelo de Proposta de Preços Inicial;
- Anexo III -Modelo de Proposta de Preços Ajustada;
- Anexo IV– Modelo de Declaração (a ser encaminhada junto com os documentos de Habilitação);
- Anexo V – Modelo de Declaração de **BENEFICIÁRIO DA LEI COMPLEMENTAR Nº 123/2006**;
- Anexo VI - Minuta do Contrato.

Belo Horizonte, 25 de março de 2021.

*Genedempsey Bicalho Cruz*  
Superintendente da SLU  
Por Delegação – Portaria SMOBI nº061/2020



## ANEXO I

### TERMO DE REFERÊNCIA

<b>DADOS CADASTRAIS</b>		
<b>1 – DA IDENTIFICAÇÃO DO SOLICITANTE</b>		
<b>1.1. Diretoria:</b> DROPE-SLU – Diretoria Operacional		
<b>1.2. Unidade:</b> GETRA – Gerência de Transportes		
<b>1.3. Endereço completo da unidade solicitante:</b> Rua Tenente Garro 118 – 4º andar – 3277-9326		<b>1.4. Bairro:</b> Santa Efigênia
<b>1.5. Cidade:</b> Belo Horizonte	<b>1.6. UF:</b> MG	<b>1.7. CEP:</b> 30.240-360
<b>1.8. CNPJ SLU:</b> 16.673.998/0001-25	<b>1.9. Inscrição Estadual SLU:</b> 062.173.487.0051	<b>1.10. Inscrição Municipal SLU:</b> 703.284/001-X
<b>1.11. Gestor do Contrato</b> Genedempsey Bicalho Cruz		<b>1.12. Matrícula</b> 70067-0
<b>1.13. Responsável pela elaboração do Termo:</b> Isac Newton de Souza		<b>1.14. Matrícula</b> 10796-X
<b>2 – DA IDENTIFICAÇÃO DO OBJETO</b>		
2.1. Contratação de empresa para fornecimento de caçambas estacionárias, conforme desenhos e especificações técnicas contidos no Subanexo I-A.		
<b>3 – DA JUSTIFICATIVA</b>		
<p>3.1. Tendo em vista a captação de recursos pela SLU junto ao Programa Avançar Cidades, do Governo Federal, através de financiamento da Caixa Econômica Federal – CEF, conforme contrato SIAPF nº 0521.322-20 – Empreendimento e Reestruturação do Manejo dos Resíduos da Construção Civil, Podas e Volumosos, dentro do programa “Saneamento Para Todos”, e atendendo à determinação da Diretoria de Gestão e Planejamento – DR-GEP, apresenta-se o presente Termo de Referência para aquisição de 243 caçambas estacionárias para uso nas Unidades de Recebimento de Pequenos Volumes – URPV’s.</p> <p>3.2. As URPV’s são equipamentos públicos destinados a receber entulho, resíduos de poda e terra, até o limite diário de 1m<sup>3</sup> por viagem, assim como bagulhos volumosos (pneus, colchões e móveis velhos). Criado em 1995, o programa oferece à população a possibilidade de entregar esses materiais gratuitamente ou contratar um carroceiro para buscá-los. Os resíduos são acondicionados em caçambas estacionárias e são transportados até o Aterro Sanitário da Região Metropolitana de Belo Horizonte para a devida destinação.</p> <p>3.3. Como as caçambas estacionárias sofrem desgaste principalmente pela abrasão dos resíduos depositados em seu interior, muitas das existentes nas URPV’s já chegaram ao final da sua vida útil, necessitando de troca imediata para continuidade e aprimoramento do programa.</p> <p>3.4. A presente aquisição tem por objetivo a otimização do manejo dos resíduos depositados pela população de BH nas URPV’s, através da maior disponibilização de caçambas estacionárias para uma melhor distribuição ou separação dos resíduos e agilização do transporte das mesmas até a Área de Triagem e Transportes - ATT do Aterro Sanitário de Macaúbas. Da mesma maneira, as podas depositadas em baias</p>		





devem ser transportadas em caminhões de carrocerias abertas, pois ocupam maior espaço e normalmente são incompatíveis com o transporte em caçambas estacionárias que devem ser dedicadas prioritariamente ao transporte de resíduos da construção civil.

#### 4 – DO VALOR DE REFERÊNCIA E DA DOTAÇÃO ORÇAMENTÁRIA

4.1. O fornecimento, objeto da presente licitação, está estimado para a contratação por lote, conforme distribuição abaixo:

4.1.1. **Lote 01:** R\$ 1.414.477,00 (um milhão, quatrocentos e quatorze mil, quatrocentos e setenta e sete reais).

4.1.2. **Lote 02:** R\$ 461.242,50 (quatrocentos e sessenta e um mil, duzentos e quarenta e dois reais e cinquenta centavos).

4.1.1. **Lote 03:** R\$ 1.399.102,25 (um milhão, trezentos e noventa e nove mil, cento e dois reais e vinte e cinco centavos).

4.1.2. **Lote 04:** R\$ 461.242,50 (quatrocentos e sessenta e um mil, duzentos e quarenta e dois reais e cinquenta centavos).

##### LOTE 01 – COTA PRINCIPAL

IT.	CÓD.	DESCRIÇÃO	QTD	UN.	VALOR UNITÁRIO	VALOR TOTAL
1	50.566	Caçamba estacionária construída em aço carbono, com capacidade nominal de 7m <sup>3</sup> .	92	UN	R\$ 15.374,75	R\$ 1.414.477,00

##### LOTE 02 – COTA RESERVADA REFERENTE AO LOTE 01 EXCLUSIVO PARA PARTICIPAÇÃO DE BENEFICIÁRIOS DA LC 123/06

IT.	SICAM	DESCRIÇÃO	QTD	UN.	VALOR UNITÁRIO	VALOR TOTAL
1	50.566	Caçamba estacionária construída em aço carbono, com capacidade nominal de 7m <sup>3</sup> .	30	UN	R\$ 15.374,75	R\$ 461.242,50

##### LOTE 03 – COTA PRINCIPAL

IT.	CÓD.	DESCRIÇÃO	QTD	UN.	VALOR UNITÁRIO	VALOR TOTAL
1	50.566	Caçamba estacionária construída em aço carbono, com capacidade nominal de 7m <sup>3</sup> .	91	UN	R\$ 15.374,75	R\$ 1.399.102,25

##### LOTE 04 – COTA RESERVADA REFERENTE AO LOTE 03 EXCLUSIVO PARA PARTICIPAÇÃO DE BENEFICIÁRIOS DA LC 123/06

IT.	SICAM	DESCRIÇÃO	QTD	UN.	VALOR UNITÁRIO	VALOR TOTAL
1	50.566	Caçamba estacionária construída em aço carbono, com capacidade	30	UN	R\$ 15.374,75	R\$ 461.242,50



		nominal de 7m <sup>3</sup> .				
--	--	------------------------------	--	--	--	--

4.2. As despesas decorrentes do presente procedimento serão acobertadas pela seguinte dotação orçamentária: 2700.4300.17.512.046.2.537.0003.449052.15.04.80 - SICOM 190

### 5 – DO LOCAL, DOS PEDIDOS, DA ENTREGA E DO RECEBIMENTO DOS EQUIPAMENTOS

5.1. O prazo de entrega do(s) equipamento(s) será conforme cronograma físico-financeiro abaixo:

<b>CRONOGRAMA FÍSICO-FINANCEIRO – LOTE 01 – COTA PRINCIPAL</b>	
46 (quarenta e seis) caçambas estacionárias.	Em até 60 (sessenta) dias corridos, contados a partir do recebimento da Nota de Empenho.
46 (sessenta e uma) caçambas estacionárias.	Em até 75 (setenta e cinco) dias corridos, contados a partir do recebimento da Nota de Empenho.

<b>CRONOGRAMA FÍSICO-FINANCEIRO – LOTE 02 – COTA RESERVADA REFERENTE AO LOTE 01</b>	
30 (trinta) caçambas estacionárias.	Em até 75 (setenta e cinco) dias corridos, contados a partir do recebimento da Nota de Empenho.

<b>CRONOGRAMA FÍSICO-FINANCEIRO – LOTE 03 – COTA PRINCIPAL</b>	
45 (quarenta e cinco) caçambas estacionárias.	Em até 60 (sessenta) dias corridos, contados a partir do recebimento da Nota de Empenho.
46 (sessenta e uma) caçambas estacionárias.	Em até 75 (setenta e cinco) dias corridos, contados a partir do recebimento da Nota de Empenho.

<b>CRONOGRAMA FÍSICO-FINANCEIRO – LOTE 04 – COTA RESERVADA REFERENTE AO LOTE 03</b>	
30 (trinta) caçambas estacionárias.	Em até 75 (setenta e cinco) dias corridos, contados a partir do recebimento da Nota de Empenho.

5.1.1. Se a mesma empresa vencer a cota reservada e a cota principal, o prazo de entrega do(s) equipamento(s) será conforme cronograma físico-financeiro abaixo:

<b>CRONOGRAMA FÍSICO-FINANCEIRO</b>	
46 (quarenta e seis) caçambas estacionárias.	Em até 60 (sessenta) dias corridos, contados a partir do recebimento da Nota de Empenho.
76 (setenta e seis) caçambas estacionárias para Lote 1 e 2, ou 75 (setenta e cinco) caçambas estacionárias para Lote 3 e 4.	Em até 75 (setenta e cinco) dias corridos, contados a partir do recebimento da Nota de Empenho.

5.1.2. Se a mesma empresa vencer todos os lotes, o prazo de entrega



do(s) equipamento(s) será conforme cronograma físico-financeiro abaixo:

<b>CRONOGRAMA FÍSICO-FINANCEIRO</b>	
121 (cento e vinte e uma) caçambas estacionárias.	Em até 60 (sessenta) dias corridos, contados a partir do recebimento da Nota de Empenho.
122 (cento e vinte e duas) caçambas estacionárias.	Em até 75 (setenta e cinco) dias corridos, contados a partir do recebimento da Nota de Empenho.

5.2. Os equipamentos deverão ser entregues, mediante agendamento, no almoxarifado da Gerência de Compras – GCOMP-SLU na Rua Dr. Carlos Eduardo Lott, 205, bairro Jardim Filadélfia - Belo Horizonte/MG, segunda-feira a sexta-feira, no horário de 08hs00 as 11hs00 e 13hs00 às 16hs00, ou em local previamente indicado pela SLU dentro da região de Belo Horizonte.

5.2.1. O agendamento para entrega dos equipamentos deverá ser feito com prazo mínimo de 48h, através do telefone 3277-9801, e-mail [dvmae@pbh.gov.br](mailto:dvmae@pbh.gov.br), com o empregado público Valter Alves dos Santos.

5.2.2. O prazo de entrega dos equipamentos admite prorrogação somente por motivos fundamentados, devidamente comprovados pela CONTRATADA e aceitos a critério da CONTRATANTE.

5.2.2.1. A prorrogação somente ocorrerá se a CONTRATADA demonstrar na justificativa que agiu de forma tempestiva e que o atraso na entrega não decorreu de nenhum fator de sua responsabilidade.

5.2.3. Na contagem do prazo estabelecido, excluir-se-á o dia do recebimento e incluir-se-á o do limite para entrega, e considerar-se-ão os dias consecutivos, conforme art. 110 da Lei 8.666/93.

5.2.3.1. No caso de atraso na entrega do(s) equipamento(s), a CONTRATADA ficará sujeita e obrigada a acatar o agendamento a ser estabelecido pela CONTRATANTE, sem prejuízos à Administração Pública.

5.2.3.2. A CONTRATADA responsabilizar-se-á pelo transporte do(s) equipamento(s) de seu estabelecimento até o local determinado para entrega, bem como pelo seu descarregamento no local definido pela CONTRATANTE, disponibilizando número suficiente de carregadores, sem qualquer tipo de ônus para a CONTRATANTE.

5.2.3.3. A aceitação do objeto entregue pela CONTRATADA será efetivada após ter sido examinada pela CONTRATANTE e julgado em condições de uso, devendo a CONTRATADA, em qualquer época, obrigatoriamente, fazer as reparações que se fizerem necessárias, desde que fique comprovada a existência de defeitos ou, colocado em uso, não atender ao especificado, sujeitando-se, em caso contrário, às penalidades legais e sanções administrativas previstas no contrato.



**5.2.3.4. No caso do objeto apresentar defeito(s) insolúvel(eis), a substituição deverá ser feita no prazo máximo de 20 (vinte) dias corridos a partir da comunicação da CONTRATANTE.**

5.3. O recebimento do(s) equipamento(s) no local acima designado será feito por servidor ou comissão constituída para este fim e obedecerá ao seguinte trâmite:

5.3.1. A CONTRATADA dirigir-se-á ao local da entrega munida da Nota Fiscal.

5.3.2. A comissão/servidor, de posse dos documentos apresentados pela CONTRATADA, receberá o(s) equipamento(s) para verificação de especificação, quantidade, e outros pertinentes.

5.3.3. Encontrando irregularidade, fixará prazo de no máximo 15 (quinze) dias úteis para correção pela CONTRATADA.

5.3.4. Aprovando, receberá definitivamente mediante recibo aposto na Nota Fiscal respectiva.

5.4. Em caso de irregularidade não sanada pela CONTRATADA, a comissão/servidor reduzirá a termo os fatos ocorridos e encaminhará ao órgão competente para providências relativas às penalidades.

5.5. Aplicam-se ao presente caso as normas instituídas no Código de Defesa do Consumidor.

**6 – DA FORMA DE PAGAMENTO, DOS PREÇOS E DO FATURAMENTO**

6.1. Em cada entrega dos equipamentos, a CONTRATADA deverá apresentar à CONTRATANTE a(s) nota(s) fiscal(ais) respectiva(s).

6.2. Os documentos fiscais deverão ser atestados pelo servidor ou comissão responsável pelo ateste do recebimento dos equipamentos, após o recebimento definitivo dos mesmos.

6.3. O pagamento será efetuado pela Diretoria de Planejamento, Gestão e Finanças da Secretaria Municipal de Obras e Infraestrutura – SMOBI -, no prazo de até 30 (trinta) dias corridos, contados a partir do recebimento definitivo dos equipamentos, mediante apresentação da nota fiscal/fatura devidamente conferida e atestada pela SLU.

6.4. Deverão ser informados pela CONTRATADA no corpo da(s) Nota(s) Fiscal(ais) o número do processo Licitatório, modalidade/número, os equipamentos, incluindo n° de série e garantia, número da Nota de Empenho e informações bancárias para fins de pagamento.

6.5. Na decorrência de necessidade de providências complementares e/ou irregularidades na emissão da Nota Fiscal/Fatura, o decurso do prazo de pagamento será interrompido, reiniciando sua contagem a partir da data de sua reapresentação devidamente regularizada, caso em que não será devida atualização financeira.

6.6. Por ocasião do pagamento será efetuada consulta ao SUCAF. Caso se ateste a



irregularidade da situação junto às fazendas públicas poderá haver suspensão da execução do objeto até que se restabeleça a regularidade, sem prejuízo da aplicação de penas e a adoção de procedimentos visando à rescisão contratual, conforme súmula 65 da Controladoria Geral do Município de Belo Horizonte.

6.7. A CONTRATADA ficará adstrita às penalidades constantes neste instrumento até o cumprimento de todas as obrigações decorrentes do fornecimento, diante da legislação aplicável e normas instituídas neste Termo de Referência, independente do término da vigência do contrato.

6.8. Para efeito ao contido no Artigo 40, inciso XIV, alínea “d” da Lei Nº 8.666/93, fica estabelecido que os pagamentos efetuados em atraso pela Contratante serão monetariamente corrigidos Pelo IPCA-E, levando-se em consideração a variação deste índice entre o mês do vencimento da prestação e o efetivo pagamento.

## **7 – DA RESPONSABILIDADE DA CONTRATADA**

7.1. Cumprir todas as exigências Legais bem como demais exigências necessárias constantes neste Termo de Referência.

7.2. Fornecer os equipamentos de acordo com as configurações técnicas determinadas neste Termo de Referência.

7.3. Entregar os equipamentos novos, padronizados, sem utilização anterior, acondicionados adequadamente de forma que os proteja contra avarias e garanta a completa segurança durante o transporte.

7.4. Transportar os equipamentos, de seu estabelecimento até o local determinado para entrega, bem como seu descarregamento e instalação.

7.5. Permitir que a Contratante fiscalize, a qualquer tempo, o fornecimento, ficando assegurado à Contratante, o direito de aceitá-lo ou não.

7.6. Acatar as decisões, instruções e observações que emanarem da Contratante, corrigindo o fornecimento, sem ônus para a Contratante.

7.7. Entregar os equipamentos contratados nos locais indicados pelo Contratante, no prazo estabelecido.

7.8. Fornecer os equipamentos com materiais novos e de primeira linha de fabricação.

7.9. Fornecer as caçambas estacionárias de 7m<sup>3</sup>, novas e sem uso, conforme especificações do SUBANEXO I-A.

7.10. Fornecer todas as caçambas padronizadas quanto a dimensões, materiais aplicados, espessuras de chapas e demais componentes.

7.11. Dar garantia contratual contra defeitos de fabricação pelo prazo mínimo de 90 (noventa) dias contados a partir da data da entrega à Contratante em Belo Horizonte.

7.12. Providenciar a entrega de todas as unidades à SLU, responsabilizando-se pelo transporte das caçambas de seu estabelecimento até o local determinado para entrega, bem como pelo seu descarregamento, sem ônus para a Contratante.

7.13. Pintar externamente na cor e padrão definidos no SUBANEXO I-A, com aplicação de fundo anticorrosivo interna e externamente.

7.14. Cumprir rigorosamente os prazos pactuados.

7.15. Encarregar-se dos serviços técnicos de manutenção e reparos, da substituição de peças que se fizerem necessárias, bem como de equipamentos, sem ônus para o



Contratante durante o período de garantia conforme legislação aplicável.

7.16. Prestar e manter a garantia em relação à perfeita condição de uso dos equipamentos em observância ao prazo e regras definidas pelo Código de Defesa do Consumidor.

7.16.1. A vigência da garantia oferecida deverá ser mantida, a partir da data da entrega, pelo prazo ofertado na proposta da contratada (mínimo de 90 dias), observando-se, ainda, as regras estabelecidas pelo Código de Defesa do Consumidor.

7.17. Prestar todos os esclarecimentos técnicos que lhe forem solicitados pela CONTRATANTE relacionados com a execução do contrato, obrigando-se a corrigir todas as irregularidades apontadas quanto ao objeto contratado.

7.18. Comunicar ao Contratante, de imediato e por escrito qualquer irregularidade verificada durante a execução do contrato, para a adoção das medidas necessárias à sua regularização.

7.19. Substituir o(s) equipamento(s) entregue(s) com defeito(s) comprovado(s) e não corrigido(s) pela CONTRATADA ou colocado(s) em uso não atender(em) ao especificado, conforme estabelecido no Código de Defesa do Consumidor.

7.20. Abster-se, qualquer que seja a hipótese, de veicular publicidade ou qualquer outra informação acerca das atividades, objeto deste Contrato, sem prévia autorização do Contratante.

7.21. Manter em compatibilidade com as obrigações assumidas, todas as condições de habilitação e qualificação exigidas no Edital, em cumprimento ao disposto no Inciso XIII do artigo 55 da Lei nº 8.666/93.

7.22. Responsabilizar-se pelos salários, encargos sociais, previdenciários, securitários, taxas, impostos e quaisquer outros que incidam ou venham a incidir sobre seu pessoal necessário ao fornecimento dos equipamentos.

7.23. Apresentar, sempre que solicitado pela Contratante, comprovação de cumprimento das obrigações tributárias e sociais legalmente exigíveis.

7.24. Comprovar, sempre que solicitado, a Regularidade Fiscal para com o FGTS, INSS e a Fazenda Municipal.

7.25. Responsabilizar-se pelas despesas relacionadas direta ou indiretamente com o fornecimento dos equipamentos, tais como: encargos sociais previdenciários, tributos, seguros, frete e outros.

7.26. Assumir integral responsabilidade por danos eventualmente causados à Contratante ou a terceiros, decorrentes de sua culpa ou dolo no cumprimento do objeto desta licitação, isentando, assim, a Contratante de quaisquer reclamações que possam surgir, obrigando-se, outrossim, a reparar os danos causados, independentemente de provocação por parte da Autarquia, ainda que tais reclamações sejam resultantes de atos de seus prepostos ou de quaisquer pessoas físicas ou jurídicas empregadas ou ajustadas na execução do objeto desta licitação.

7.27. Responsabilizar-se por todos e quaisquer danos e/ou prejuízos que vierem causar à Contratante ou terceiros, tendo como agente a Contratada, na pessoa de seus prepostos ou estranhos.

7.28. Não caucionar ou utilizar o contrato para qualquer operação financeira.

7.29. Atender, no prazo máximo de 2 (dois) dias úteis, as convocações para confirmação



do recebimento da(s) Nota(s) de Empenho encaminhadas via e-mail ou outro meio eficaz.

7.29.1. Em caso de omissão, recusa ou protelação em acusar o recebimento da Nota de Empenho, o prazo de entrega iniciar-se-á a partir do terceiro dia útil subsequente à data de envio da Nota de Empenho.

## **8 – DA RESPONSABILIDADE DA CONTRATANTE**

8.1. Fiscalizar a manutenção pela Contratada, das condições de habilitação e qualificação exigidas neste edital, em cumprimento ao disposto no Inciso XIII do artigo 55 da Lei nº 8.666/93.

8.2. Notificar a CONTRATADA por escrito, fixando-lhe prazo para corrigir os defeitos ou irregularidades encontradas no fornecimento dos equipamentos.

8.3. Pagar no vencimento as faturas apresentadas pela CONTRATADA, correspondentes aos fornecimentos realizados.

8.4. Prestar todas as informações e os esclarecimentos que venham a ser solicitados pela CONTRATADA para o perfeito exercício do contrato.

8.5. Analisar, avaliar, determinar e registrar as falhas encontradas, assim como o não cumprimento das determinações, aplicando-se as multas pré-determinadas e informando à CONTRATADA, através do fiscal o contrato, para as devidas providências de desconto em fatura da CONTRATADA, após garantido o contraditório e a ampla defesa.

8.6. Fornecer à CONTRATADA relação dos empregados da CONTRATANTE e respectivos setores credenciados a efetuarem chamados técnicos, acompanhar o fornecimento dos equipamentos e atestar o recebimento.

8.7. Cumprir todas as exigências legais bem como demais exigências descritas neste termo de Referência.

## **9 – DOS REQUISITOS DE HABILITAÇÃO**

9.1. Os documentos de habilitação deverão ser encaminhados, concomitantemente com a proposta inicial, exclusivamente por meio do sistema eletrônico, até a data e horário marcados para a abertura da sessão pública.

9.2. Para habilitação dos licitantes será exigida a **documentação relacionada abaixo:**

### **9.2.1. Habilitação Jurídica:**

d) Registro comercial, no caso de empresa individual;

b) Ato constitutivo, estatuto ou contrato social em vigor devidamente registrado, em se tratando de sociedades comerciais e, no caso de sociedades por ações, acompanhado de documentos de eleição de seus administradores;

c) Inscrição do ato constitutivo, no caso de sociedades civis, acompanhada de prova de diretoria em exercício;

d) Decreto de autorização, em se tratando de empresa ou sociedade estrangeira em funcionamento no País, e ato de registro ou autorização para funcionamento expedido pelo órgão competente, quando a atividade assim o exigir;

**Observação:** Para todos os efeitos, considera-se como ato constitutivo, estatuto ou contrato social em vigor, o documento de constituição da empresa,

acompanhado da(s) última(s) alteração(ões) referente(s) à natureza da atividade comercial e à administração da empresa, ou a última alteração consolidada.

### **9.2.2. Regularidade Fiscal e Trabalhista:**

- a) Prova de inscrição no Cadastro Nacional de Pessoa Jurídica (CNPJ);
- e) Prova de inscrição no Cadastro de Contribuintes Estadual ou Municipal, se houver, relativo ao domicílio ou sede do licitante, pertinente ao seu ramo de atividade e compatível com o objeto contratual;
- f) Prova de regularidade para com as Fazendas Federal, Estadual/Distrital e Municipal do domicílio ou sede do licitante, ou outra equivalente, na forma da lei;
- f) Prova de regularidade relativa à Seguridade Social e ao Fundo de Garantia por Tempo de Serviço (FGTS), demonstrando situação regular no cumprimento dos encargos sociais instituídos por lei.
- g) Prova de inexistência de débitos inadimplidos perante a Justiça do Trabalho, mediante apresentação de certidão, nos termos do Título VII-A da Consolidação das Leis do Trabalho, aprovada pelo Decreto-Lei nº 5.452, de 1º de maio de 1943.

### **9.2.3. Qualificação Técnica:**

- a) Atestado(s) de Capacidade Técnica, emitido(s) por pessoa jurídica de direito público ou privado, comprovando que o licitante fornece ou forneceu bens de natureza compatível com o objeto licitado.
  - a.1. O(s) atestado(s) deverá(ão) estar emitido(s) em papel(eis) timbrado(s) do(s) Órgão(s) ou da(s) Empresa(s) que o expediu(ram), ou deverá(ão) conter carimbo do CNPJ do(s) mesmo(s) ou outra informação que permita a devida identificação do emitente.
  - a.2. O(s) atestado(s) de capacidade técnica poderá(ão) ser apresentado(s) em nome da empresa, com CNPJ da matriz e/ou da(s) filial(ais) do licitante.
  - a.3. Não será(ão) aceito(s) atestado(s) de capacidade técnica emitido(s) pelo próprio licitante.

### **9.2.4. Qualificação Econômico-Financeira:**

A) Balanço Patrimonial e Demonstração Contábil do Resultado do Último Exercício Social já exigíveis e apresentados na forma da lei, que demonstrem a situação financeira do licitante, vedada a sua substituição por balancetes ou balanços provisórios, devendo ser observados os subitens abaixo para o devido enquadramento.

a.1) Serão considerados, “na forma da lei”, o Balanço Patrimonial e a Demonstração Contábil do Resultado do Último Exercício Social, assim apresentados:

a.1.1) publicados em Diário Oficial; ou





a.1.2) publicados em Jornal; ou

a.1.3) por fotocópia do livro Diário, devidamente registrado/autenticado na Junta Comercial da sede ou domicílio do licitante ou registrado no órgão de registro equivalente, inclusive com os Termos de Abertura e de Encerramento; ou

a.1.4) na forma de escrituração contábil digital (ECD) instituída pela Instrução Normativa da RFB nº 1.714 de 22/12/2017 e suas alterações.

**a.2)** As empresas com menos de um ano de existência, desde que não enquadradas no art. 1.065 do Código Civil, devem apresentar Balanço de Abertura devidamente registrado/autenticado na Junta Comercial da sede ou domicílio do licitante ou registrado no órgão de registro equivalente.

**a.3)** O Balanço Patrimonial (inclusive o Balanço de Abertura) e a Demonstração Contábil do Resultado do Último Exercício Social deverão estar assinadas por Contador ou por outro profissional equivalente, devidamente registrados no Conselho Regional de Contabilidade.

**B)** Cálculo dos índices de Liquidez Geral (LG) e Liquidez Corrente (LC), resultantes da aplicação das fórmulas abaixo, sendo considerado habilitado o licitante que apresentar resultado igual ou maior que 1 (um), em todos os índices aqui mencionados:

$$LG = \frac{\text{Ativo Circulante} + \text{Realizável a Longo Prazo}}$$

$$\text{Passivo Circulante} + \text{Passivo Não Circulante}$$

$$LC = \frac{\text{Ativo Circulante}}$$

$$\text{Passivo Circulante}$$

**b.1)** O licitante que apresentar resultado menor que 1 (um) em qualquer dos índices referidos no subitem acima deverá comprovar patrimônio líquido de 10% (dez por cento) do valor estimado da contratação.

**b.2)** Reserva-se ao pregoeiro o direito de efetuar os cálculos, caso o memorial dos cálculos dos índices não seja apresentado.

**C)** Certidão negativa de falência ou concordata expedida pelo distribuidor da sede da pessoa jurídica, ou de execução patrimonial, expedida no domicílio da pessoa física, quando for o caso.

**c.1)** Na hipótese em que a certidão para recuperação judicial ou extrajudicial for positiva, deve o licitante apresentar comprovante da homologação/deferimento, pelo juízo competente, do plano de recuperação em vigor.

## 10 – DA APRESENTAÇÃO DE AMOSTRA

10.1. Para fins de verificação da adequabilidade do objeto em face das exigências editalícias, deverá ser entregue pelo(s) arrematantes(s) dos lotes, 01 (uma) amostra da caçamba estacionária, no prazo máximo de 15 (quinze) dias úteis contados da



convocação do Pregoeiro pelo “Chat de Mensagens”.

a) A convocação para a apresentação da amostra será realizada no “Chat de Mensagens” do lote arrematado.

b) A amostra deverá ser entregue, mediante agendamento, na Gerência de Transportes – GETRA na Rua Dr. Carlos Eduardo Lott, 205, bairro Jardim Filadélfia - Belo Horizonte/MG, segunda-feira a sexta-feira, no horário de 08hs00 as 11hs00 e 13hs00 às 16hs00, ou em local previamente indicado pela SLU dentro da região de Belo Horizonte, para avaliação e parecer técnico, em até 3 (três) dias úteis após a entrega.

c) O agendamento para entrega da amostra deverá ser feito com prazo mínimo de 48h, através do telefone 3277-9801, e-mail [dvmae@pbh.gov.br](mailto:dvmae@pbh.gov.br), com o empregado público Valter Alves dos Santos.

d) O prazo de entrega da amostra poderá ser prorrogado, por igual período, quando solicitado durante seu transcurso, desde que haja motivo justificado, devidamente aceito pela Administração.

d.1) A prorrogação somente ocorrerá se a CONTRATADA demonstrar na justificativa que agiu de forma tempestiva e que o atraso na entrega não decorreu de nenhum fator de sua responsabilidade.

e) Caso a amostra não seja apresentada no prazo, o licitante será desclassificado, sendo convocado o 2º colocado e assim sucessivamente, até que se defina um vencedor.

f) Sendo a amostra apresentada reprovada, a Arrematante terá 15 (quinze) dias úteis, improrrogáveis, contados da data de recebimento do parecer técnico emitido pela Gerência de Transportes – GETRA-SLU, para corrigir possíveis falhas ou mesmo confeccionar nova amostra e reapresentá-la. Tal benefício será concedido apenas uma única vez por arrematante do Lote.

g) Sendo aprovada, a amostra fará parte do primeiro lote de entrega.

h) As amostras das caçambas que forem aprovadas serão objetos de referência para fins de conferência pelo requisitante no ato do recebimento definitivo de cada parcela de entrega ao longo da vigência contratual.

i) As amostras reprovadas deverão ser retiradas diretamente no local de entrega, em até 05 (cinco) dias úteis contados da publicação da homologação do processo no DOM (Diário Oficial do Município).

i.1) Às amostras não recolhidas no prazo estipulado será dado o destino que melhor convier à Administração.

## 11 – DO PRAZO DE VIGÊNCIA DO CONTRATO

11.1. A vigência do contrato terá como termo inicial a data de sua assinatura e como



termo final o dia 31 de dezembro de 2021.

## **12 – DA RESPONSABILIDADE, DA CESSÃO E SUBCONTRATAÇÃO**

12.1. A Contratada assumirá integral responsabilidade por danos eventualmente causados à Contratante ou a terceiros, decorrentes de sua culpa ou dolo no cumprimento do objeto do contrato, isentando, assim, a Contratante de quaisquer reclamações que possam surgir conseqüentemente ao contrato, obrigando-se, outrossim, a reparar os danos causados, independentemente de provocação por parte da Contratante, ainda que tais reclamações sejam resultantes de atos de seus prepostos ou de quaisquer pessoas físicas ou jurídicas empregadas ou ajustadas na execução do Contrato.

12.2. A Contratada não poderá ceder o contrato, total ou parcialmente, a terceiros em nenhuma hipótese.

12.3. Fica vedado à CONTRATADA, sem prévia e expressa concordância formal da CONTRATANTE, subcontratar partes das obrigações assumidas no Contrato, tendo em vista sua natureza e singularidade, cabendo à contratada executar pessoalmente o objeto do contrato, sem transferir as responsabilidades ou subcontratar.

12.3.1. A subcontratação sem autorização formal e prévia da CONTRATANTE caracteriza-se como inadimplemento contratual, ensejando à CONTRATADA as sanções previstas no contrato.

12.3.2. O ato de autorização da subcontratação emitido pela SLU somente ocorrerá em decorrência de razões de ordem técnica que a justifique e conterà o seu limite, o qual não excederá a 30% do valor do contrato, e as parcelas do objeto contratual que serão subcontratadas, conforme definido neste Termo de Referência.

12.3.3. A CONTRATADA é responsável por quaisquer atos e/ou omissões praticados pelas subcontratadas, bem como pela execução e fiscalização do objeto contratual por elas executado.

12.3.4. A CONTRATADA deverá apresentar a documentação do subcontratado que comprove sua habilitação jurídica, regularidade fiscal e a qualificação técnica necessária à execução das parcelas do objeto contratual que serão subcontratadas.

12.3.5. Compete ao fiscal do contrato a verificação para juntada no processo administrativo interno dos documentos referidos no subitem anterior, bem como a verificação das condições estabelecidas neste item.

12.3.6. A Contratada e subcontratada ficam solidariamente responsáveis, tanto em relação à Contratante, como perante terceiros, pelo integral cumprimento das cláusulas e condições estabelecidas neste Termo de Referência e no Contrato.

12.3.7. No caso de eventual subcontratação, esta deverá se dar preferencialmente com microempresa ou empresa de pequeno porte ou sociedades cooperativas equiparadas, salvo expressa justificativa do fiscal do contrato.

12.3.8. A Contratada não poderá repassar à subcontratada a responsabilidade quanto a eventuais coberturas de garantia exigidas neste Termo de Referência e no Contrato.



12.4. A tolerância do Contratante com qualquer atraso ou inadimplência por parte da Contratada, não importará de forma alguma em alteração ou novação.

12.5. A Contratada não poderá caucionar ou utilizar o contrato e a nota de empenho correspondente para qualquer operação financeira.

12.6. A CONTRATADA ficará adstrita às penalidades constantes neste Termo de Referência até o cumprimento de todas as obrigações decorrentes da contratação, diante da legislação aplicável e normas instituídas no contrato, independente do término da vigência contratual.

### **13 – SANÇÕES APLICÁVEIS**

13.1. O descumprimento total ou parcial das obrigações assumidas caracterizará a inadimplência do Licitante e/ou da Adjudicatária/Contratada, sujeitando-a as sanções previstas no art. 87, da Lei 8.666/93 e Decreto n° 15.113/13:

13.1.1. advertência;

13.1.2. multas nos seguintes percentuais:

- a) Multa moratória de 0,33% (trinta e três centésimos por cento) por dia de atraso, na entrega do produto, até o limite de 9,9%, correspondente a até 30 (trinta) dias de atraso, calculado sobre o valor correspondente à parte inadimplente, excluída, quando for o caso, a parcela correspondente aos impostos destacados no documento fiscal.
- b) Multa moratória de 0,66% (sessenta e seis centésimos por cento) por dia de atraso, no fornecimento do produto ou de qualquer item acessório, até o limite de 9,9%, no caso de descumprimento do agendamento estabelecido pela Contratante para atrasos superiores a 30 (trinta) dias, calculado sobre o valor correspondente à parte inadimplente, excluída, quando for o caso, a parcela correspondente aos impostos destacados no documento fiscal.
- c) Multa indenizatória de 10% (dez por cento) sobre o valor total da adjudicação da licitação em caso de recusa do infrator em assinar o contrato, ou recusar-se a aceitar ou retirar o instrumento equivalente.
- d) Multa de 3% (três por cento) sobre o valor de referência para a licitação na hipótese de o infrator retardar o procedimento de contratação ou descumprir preceito normativo ou as obrigações assumidas.
- e) Multa de 3% (três por cento) sobre o valor total da adjudicação da licitação quando houver o descumprimento das normas jurídicas atinentes ou das obrigações assumidas.
- f) Multa de 5% (cinco por cento) sobre o valor total da adjudicação da licitação na hipótese de o infrator entregar o objeto contratual em desacordo com as especificações, condições e qualidade contratadas e/ou com vício, irregularidade ou defeito oculto que o tornem impróprio para o fim a que se destina.
- g) Multa indenizatória de 10% (dez por cento) sobre o valor total do



contrato quando o infrator der causa à rescisão do mesmo.

- h) Multa indenizatória, a título de perdas e danos, na hipótese de o infrator ensejar a rescisão do contrato e sua conduta implicar em gastos à Administração Pública superiores aos contratados.

13.1.3. impedimento de licitar e contratar, com o consequente descredenciamento do SUCAF – Sistema Único de Cadastro de Fornecedores do Município de Belo Horizonte nos termos do art. 7º da Lei nº 10.520/02 e do art. 49 do Decreto Municipal nº 17.317/2020.

13.1.4. declaração de inidoneidade para licitar e contratar com a Administração Pública, enquanto perdurarem os motivos determinantes da punição ou até que seja promovida a reabilitação perante a própria autoridade que aplicou a penalidade, nos termos do inciso IV do art. 87 da Lei nº 8.666/93.

13.2. As competências e os procedimentos para aplicação das sanções administrativas serão os previstos no Decreto nº 15.113/13, na Lei Federal nº 8.666/93 e nas normas internas da SLU.

13.2.1. Nos casos previstos pela legislação, as multas poderão ser descontadas do pagamento imediatamente subsequente à sua aplicação e/ou da garantia contratual.

13.2.2. Se a multa for de valor superior ao valor da garantia prestada, além da perda desta, responderá a Contratada pela sua diferença, a qual será descontada dos pagamentos eventualmente devidos ou, ainda, quando for o caso, cobrada judicialmente.

13.3. Na notificação de aplicação das penalidades de advertência, multa e impedimento de licitar e contratar será facultada a defesa prévia no respectivo processo, no prazo de 5 (cinco) dias úteis.

13.4. Na notificação de aplicação da penalidade de declaração de inidoneidade será facultada a defesa prévia no respectivo processo, no prazo de 10 (dez) dias úteis.

13.5. No caso de aplicação das penalidades previstas será concedido prazo de 10 (dez) dias úteis para apresentação de recurso.

13.6. As penalidades são independentes entre si, podendo ser aplicadas em conjunto ou separadamente, após a análise do caso concreto e não exime a Contratada da plena execução do objeto contratado.

13.6.1. Na hipótese de cumulação a que se refere o subitem acima serão concedidos os prazos para defesa e recurso aplicáveis à pena mais gravosa.

13.7. O atraso injustificado superior a 30 (trinta) dias corridos será considerado como inexecução total do Contrato, devendo o instrumento respectivo ser rescindido, salvo razões de interesse público devidamente explicitadas no ato da autoridade competente pela contratação.

13.8. Poderá, ainda, ser objeto de apuração e processo administrativo a prática considerada abusiva, inclusive aquela caracterizada por proposta com preço manifestamente majorado ou inexequível.



13.9. Além das penalidades elencadas nesta cláusula, também serão observadas as sanções administrativas previstas no artigo 24 do Decreto Municipal nº 11.245/03.

13.10. Aplica-se, no que couber, o Código de Defesa do Consumidor.

#### **14 – DA GESTÃO E DA FISCALIZAÇÃO DOS CONTRATOS**

14.1. A fiscalização do correto e integral cumprimento do contrato será exercida por um representante devidamente designado pelo Superintendente de Limpeza Urbana - SLU, por meio de portaria, observado o Decreto 15.185/2013.

#### **15 – DO ACRÉSCIMO OU DA SUPRESSÃO DO OBJETO**

15.1. O contrato proveniente desta Licitação não poderá ser alterado, quantitativa ou qualitativamente, conforme Decreto Municipal 13.757, de 26 de outubro de 2009, com nova redação atribuída pelo Decreto Municipal 14.364, de 06 de abril de 2011, exceto nas condições previstas no §3º do art. 1º, desse, quando serão obedecidos os limites legais previstos no §1º, do art., 65, da Lei Federal 8.666/1993, bem como observados os procedimentos do decreto nº 16.361/2016, atualizado, sob pena de incorrer em ilegalidade.

15.2. A Contratada fica obrigada a aceitar, nas mesmas condições, os acréscimos ou supressões no objeto contratual, que se fizerem necessários, até o limite de 25% (vinte e cinco por cento) do valor inicial do contrato, devidamente atualizado, mediante termo aditivo, nos termos do §§1º e 2º do art. 65 da Lei Federal nº 8.666/1993.

15.3. As supressões poderão exceder o limite acima referido, desde que resultantes de acordo celebrado entre as contratantes.

#### **16 – DA FRAUDE E CORRUPÇÃO**

16.1. Nos procedimentos licitatórios realizados pela SLU serão observadas as determinações que se seguem.

16.2. A SLU exige que os licitantes/contratados, observem o mais alto padrão de ética durante a licitação e execução dos contratos. Em consequência desta política, define, com os propósitos dessa disposição, os seguintes termos:

16.2.1. “prática corrupta” significa a oferta, a doação, o recebimento ou a solicitação de qualquer coisa de valor para influenciar a ação de um funcionário público no processo de licitação ou execução do Contrato;

16.2.2. “prática fraudulenta” significa a deturpação dos fatos a fim de influenciar um processo de licitação ou a execução de um Contrato em detrimento do Contratante;

16.2.3. “prática conspiratória” significa um esquema ou arranjo entre os concorrentes (antes ou após a apresentação da proposta) com ou sem conhecimento do Contratante, destinado a estabelecer os preços das propostas a níveis artificiais não competitivos e privar o Contratante dos benefícios da competição livre e aberta;

16.2.4. “prática coercitiva” significa prejudicar ou ameaçar prejudicar, diretamente ou indiretamente, pessoas ou suas propriedades a fim de influenciar a participação delas no processo de licitação ou afetar a execução de um



contrato;

16.2.5. “prática obstrutiva” significa:

16.2.5.1. destruir, falsificar, alterar ou esconder intencionalmente provas materiais para investigação ou oferecer informações falsas aos investigadores com o objetivo de impedir uma investigação do Contratante ou outro Órgão de Controle sobre alegações de corrupção, fraude, coerção ou conspiração; significa ainda ameaçar, assediar ou intimidar qualquer parte envolvida com vistas a impedir a liberação de informações ou conhecimentos que sejam relevantes para a investigação; ou

16.2.5.2. agir intencionalmente com o objetivo de impedir o exercício do direito do Contratante ou outro Órgão de Controle de investigar e auditar.

16.3. A SLU rejeitará uma proposta e aplicará as sanções previstas na legislação vigente se julgar que o licitante, diretamente ou por um agente, envolveu-se em práticas corruptas, fraudulentas, conspiratórias ou coercitivas durante o procedimento licitatório.

16.4. A ocorrência de qualquer das hipóteses acima elencadas, assim como as previstas no Anexo I da Portaria SDE nº 51 de 03 de julho de 2009, será denunciada à Secretaria de Desenvolvimento Econômico do Ministério da Justiça para adoção das medidas cabíveis.

## **17 – DA EXTINÇÃO/RESCISÃO**

17.1. O Contrato extinguir-se-á ao seu término, sem necessidade de qualquer notificação ou interpelação ou judicial ou extrajudicial, podendo, no entanto, ser rescindido a qualquer tempo.

17.2. O contrato poderá ser rescindido nas hipóteses previstas na legislação, desde que formalmente motivado nos autos do processo, assegurado o contraditório e a ampla defesa, bem como nas hipóteses de a CONTRATADA:

17.2.1. infringir quaisquer das cláusulas ou condições do edital;

17.2.2. entrar em regime de falência, dissolver-se ou extinguir-se;

17.2.3. transferir ou ceder o objeto a terceiros, no todo ou em parte;

17.2.4. recusar-se a receber qualquer ordem ou instrução para melhor execução do objeto, insistindo em fazê-lo com imperícia ou desleixo;

17.2.5. deixar de comprovar o regular cumprimento de suas obrigações trabalhistas, tributárias e sociais;

17.2.6. ser declarada inidônea e/ou suspensa e/ou impedida do direito de licitar ou contratar com a Administração Municipal;

17.2.7. Subcontratar total ou parcialmente o objeto contratado, associar-se com outrem, praticar fusão, cisão, incorporação ou integralização de capital, salvo com expressa autorização da Contratante.



17.2.8 A anulação do contrato poderá ser:

- I. Determinada por ato unilateral e escrito da Administração, nos casos enumerados no subitem anterior;
- II. Amigável, por acordo entre as partes, reduzida a termo no processo da licitação, desde que haja conveniência para a Administração;
- III. Judicial, nos termos da legislação.

17.3. O Contrato poderá ser rescindido por ato unilateral do CONTRATANTE, devidamente justificado, quando o interesse público assim o exigir, sem indenização à CONTRATADA, a não ser em caso de dano efetivo disso resultante.

## **18 – DA GARANTIA CONTRATUAL**

18.1. Exigir-se-á da adjudicatária, previamente à assinatura do contrato, a prestação de garantia no percentual de 3% (três por cento) do valor total do contrato, conforme determina o art. 56 da Lei nº 8.666/1993 e Súmulas nº 013 e 033 da Controladoria Geral do Município e deverá ainda ser complementada em caso de acréscimo de valor.

18.2. A garantia à execução poderá ser prestada em espécie, Carta de Fiança Bancária ou Seguro Garantia, em nome da SUPERINTENDÊNCIA DE LIMPEZA URBANA DE BELO HORIZONTE – SLU.

18.2.1. Caso seja feita opção pela modalidade caução em dinheiro, a mesma deverá ser recolhida obrigatoriamente na Caixa Econômica Federal – Agência 0093 – Operação 006 – Conta 00071121-3.

18.3. A garantia prestada responderá por eventuais multas aplicadas à Contratada, podendo ser retida para satisfação de perdas e danos resultantes de inadimplemento ou de ação ou omissão, dolosa ou culposa, da Contratada.

18.4. Não ocorrendo o disposto no item anterior, a garantia será liberada ou restituída à Contratada, após a execução do Contrato.

18.5. A caução em dinheiro só será devolvida após o cumprimento total das obrigações contratuais.

18.6. A cobertura do seguro-garantia vigorará até a extinção das obrigações do tomador, devendo este efetuar o pagamento do respectivo prêmio por todo o período da garantia, independentemente do prazo de vigência indicado na apólice, conforme disposto no art. 3º, inciso I, Circular SUSEP nº 232/03.

18.7. A Superintendência de Limpeza Urbana poderá utilizar, total ou parcialmente, a garantia exigida para ressarcir-se de multas estabelecidas no Contrato.

18.8. O valor da garantia poderá ser utilizado total ou parcialmente para o pagamento de qualquer obrigação, inclusive indenização a terceiros, obrigando-se a CONTRATADA a fazer a respectiva reposição no prazo máximo e improrrogável de 05 (cinco) dias corridos, contado da data em que for notificada.

17.8.1. A garantia somente será liberada ou restituída após a execução de todas as obrigações contratuais e desde que não haja no plano administrativo, pendência de qualquer reclamação a elas relativa.

18.9. A modalidade de seguro garantia e de fiança bancária não podem trazer cláusulas restritivas do uso da garantia e nem de limitações de prazo para comunicado de sinistro,





se for o caso.

18.10. Na carta fiança deverá constar a expressa renúncia, pelo fiador, aos benefícios do art. 827 do Código Civil.

## **19 – DA PROTEÇÃO E TRANSMISSÃO DE INFORMAÇÃO, DADOS PESSOAIS E/OU BASE DE DADOS**

19.1. A CONTRATADA obriga-se ao dever de proteção, confidencialidade e sigilo de toda informação, dados pessoais e/ou base de dados a que tenha acesso, inclusive em razão de licenciamento ou da operação dos programas/sistemas, nos termos da Lei nº 13.709/2018, suas alterações e regulamentações posteriores, durante o cumprimento do objeto descrito no presente instrumento contratual.

19.1.1. A CONTRATADA obriga-se a implementar medidas técnicas e administrativas suficientes visando a segurança, a proteção, a confidencialidade e o sigilo de toda informação, dados pessoais e/ou base de dados a que tenha acesso a fim de evitar acessos não autorizados, acidentes, vazamentos acidentais ou ilícitos que causem destruição, perda, alteração, comunicação ou qualquer outra forma de tratamento não previstos.

19.1.2. A CONTRATADA deve assegurar-se de que todos os seus colaboradores, consultores e/ou prestadores de serviços que, no exercício das suas atividades, tenham acesso e/ou conhecimento da informação e/ou dos dados pessoais, respeitem o dever de proteção, confidencialidade e sigilo.

19.1.3. A CONTRATADA não poderá utilizar-se de informação, dados pessoais e/ou base de dados a que tenha acesso, para fins distintos ao cumprimento do objeto deste instrumento contratual.

19.1.4. A CONTRATADA não poderá disponibilizar e/ou transmitir a terceiros, sem prévia autorização escrita, informação, dados pessoais e/ou base de dados a que tenha acesso em razão do cumprimento do objeto deste instrumento contratual.

19.1.4.1. A CONTRADA obriga-se a fornecer informação, dados pessoais e/ou base de dados estritamente necessários caso quando da transmissão autorizada a terceiros durante o cumprimento do objeto descrito neste instrumento contratual.

19.1.5. A CONTRATADA fica obrigada a devolver todos os documentos, registros e cópias que contenham informação, dados pessoais e/ou base de dados a que tenha tido acesso durante a execução do cumprimento do objeto deste instrumento contratual no prazo de 30 (trinta) dias corridos contados da rescisão contratual, restando autorizada a conservação apenas nas hipóteses legalmente previstas.

19.1.5.1. À CONTRATADA não será permitido deter cópias ou backups, informação, dados pessoais e/ou base de dados a que tenha tido acesso durante a execução do cumprimento do objeto deste instrumento contratual.

19.1.5.1.1. A CONTRATADA deverá eliminar os dados pessoais a que tiver conhecimento ou posse em razão do cumprimento do objeto deste instrumento contratual tão logo não haja necessidade de realizar seu tratamento.



19.1.6. A CONTRATADA deverá notificar, imediatamente, a Contratante no caso de perda parcial ou total de informação, dados pessoais e/ou base de dados.

19.1.6.1. A notificação não eximirá a CONTRATADA das obrigações e/ou sanções que possam incidir em razão da perda de informação, dados pessoais e/ou base de dados.

19.1.6.2. A CONTRATADA que descumprir nos termos da Lei nº 13.709/2018 suas alterações e regulamentações posteriores, durante ou após a execução do objeto descrito no presente instrumento contratual fica obrigado a assumir total responsabilidade e ao ressarcimento por todo e qualquer dano e/ou prejuízo sofrido, incluindo sanções aplicadas pela autoridade competente.

19.1.7. A CONTRATADA fica obrigado a manter preposto para comunicação com o Contratante para os assuntos pertinentes à Lei nº 13.709/2018 suas alterações e regulamentações posteriores.

19.1.8. O dever de sigilo e confidencialidade, e as demais obrigações descritas na presente cláusula, permanecerão em vigor após a extinção das relações entre a CONTRATADA e a CONTRATANTE, bem como, entre a CONTRATADA e os seus colaboradores, subcontratados, consultores e/ou prestadores de serviços sob pena das sanções previstas na Lei nº 13.709/2018, suas alterações e regulamentações posteriores, salvo decisão judicial contrária.

19.1.9. O não cumprimento de quaisquer das obrigações descritas nesta cláusula sujeitará a CONTRATADA a processo administrativo para apuração de responsabilidade e, conseqüente, sanção, sem prejuízo de outras cominações cíveis e penais.

## **20 – DOS CASOS OMISSOS**

20.1. Os casos omissos serão decididos pela Contratante, segundo as disposições contidas nas Leis nº 8.666/1993 e nº 10.406/2002 e demais normas aplicáveis.

## **21 – DA PUBLICAÇÃO**

21.1. A publicação do extrato do contrato no Diário Oficial do Município – DOM correrá por conta e ônus do Contratante.

## **22 – DO FORO**

22.1. Fica eleito o foro da Comarca de Belo Horizonte, renunciando-se a qualquer outro por mais privilegiado que seja para dirimir qualquer dúvida ou pendência oriunda do contrato.

## **23 – DOS ANEXOS:**

23.1. Integrarão o contrato, independente de transcrição, este Termo de Referência e a proposta da Contratada, nos termos do art. 55, XI, da Lei nº 8.666/93.

23.2. Subanexo I-A - ESPECIFICAÇÕES TÉCNICAS E DESENHOS ESQUEMÁTICOS DAS CAÇAMBAS ESTACIONÁRIAS



## SUBANEXO I-A

### ESPECIFICAÇÕES TÉCNICAS E DESENHOS ESQUEMÁTICOS DAS CAÇAMBAS ESTACIONÁRIAS – (Medidas nominais em mm)

#### **Características Gerais:**

1. Caçamba estacionária fabricada em chapa de aço carbono.
2. Capacidade nominal de carga de 7,0 m<sup>3</sup> (volume útil de carga) com tolerância de até ±10%.
3. Soldada interna e externamente pelo processo MIG.
4. Caçamba com reforços internos para ampliação da resistência dos pinos de elevação.
5. Compatível com poliguindastes simples ou duplos instalados em caminhões com PBT de 16,0 ou 23,0 toneladas.
6. Chapa do assoalho com espessura mínima de ¼”.
7. Chapas frontais, laterais e traseiras com espessura mínima de 3/16”.
8. Perfis “U” dos reforços estruturais medindo 100 x 50 x 4,75mm (alma x aba x espessura).
9. Cantoneiras dos reforços estruturais com abas iguais medindo 2” x 3/16” (aba x espessura).
10. Pinos de engate das alças das correntes em aço carbono, maciço, trefilado, Ø1 ½” (38,1mm). Os pinos de engate deverão transpassar o perfil “U” e a chapa da caçamba e posteriormente ser soldados interna e externamente na chapa da caçamba e no perfil.
11. Eixo de engate dos ganchos do poliguindaste para descarga da caçamba:
  - 11.1. Construído em aço carbono, maciço, trefilado, Ø1 ½” (38,1mm) x 1.000 mm.
  - 11.2. Para uso em caminhões poliguindastes com 01 ou 02 ganchos de basculamento.
  - 11.3. Fixado na caçamba através de 04 chapas de reforço inteiriças, dobradas (tipo cantoneiras), com 100 mm de largura nominal, espessura de 5/16”, devidamente espaçadas de forma a compatibilizar com os ganchos do poliguindaste.
12. Dotada de 10 ganchos para fixação de lona, sendo 2 frontais, 2 traseiros e 3 em cada lateral da caçamba.
13. As caçambas deverão possuir numeração seriada e a inscrição “PBH-SLU”. Os escritos poderão ser em alto-relevo ou em chapa vazada.
  - 13.1. A numeração seriada deverá ser conforme abaixo:
    - 13.1.1. Lote 01: de 001 à 92.
    - 13.1.2. Lote 02: de 93 à 122.
    - 13.1.3. Lote 03: de 123 à 213.
    - 13.1.4. Lote 04: de 214 à 243.
14. As caçambas ofertadas deverão ser estruturalmente padronizadas entre si.

15. Preparação para pintura: limpeza e aplicação de fundo anticorrosivo nas partes interna e externa.

16. Pintura na parte externa com **acabamento em PU** (poliuretano) na **cor verde (PANTONE 370-C)**.

17. Alterações técnicas para efeito de melhoria operacional poderão ser efetuadas, desde que aceitas previamente pela SLU.

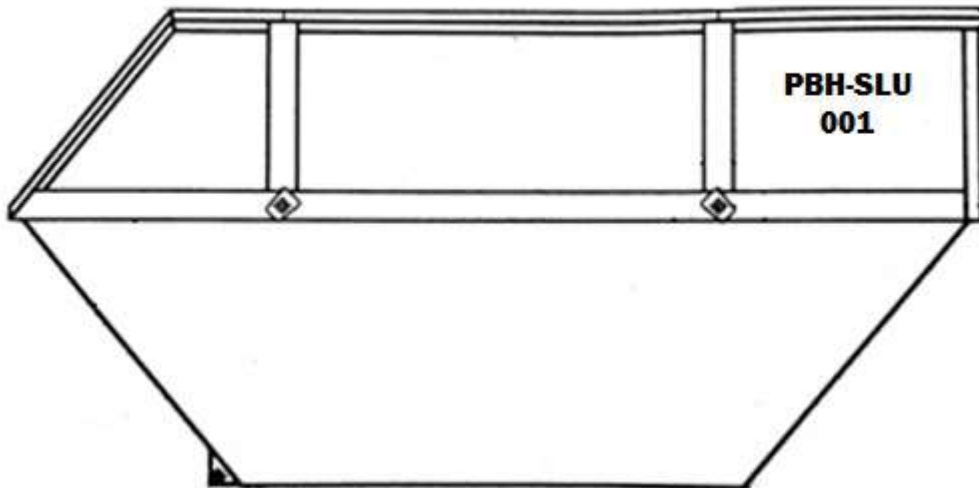

DESENHO 01 – VISÃO GERAL DA CAÇAMBA

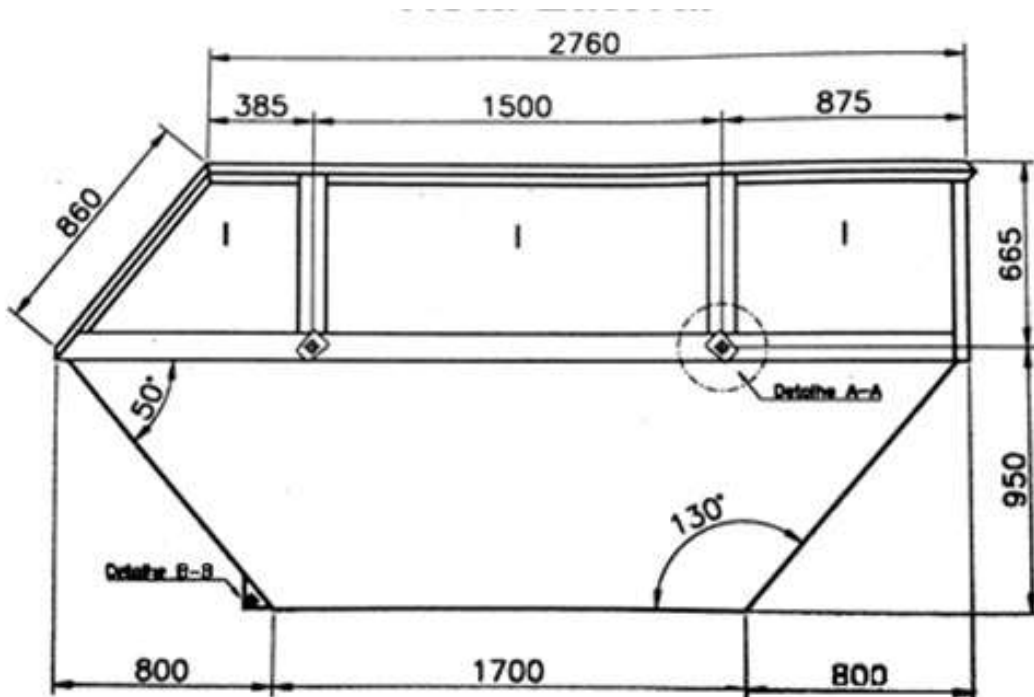

DESENHO 02 – VISTA LATERAL

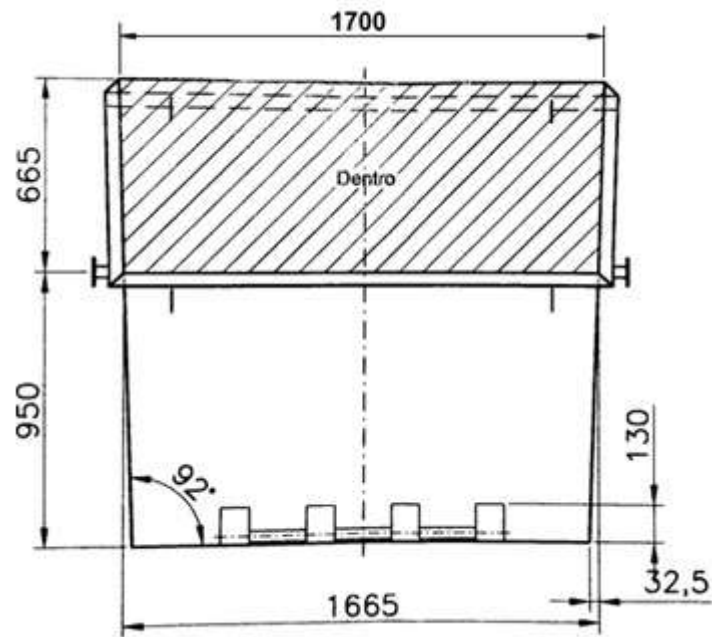

DESENHO 03 – VISTA FRONTAL

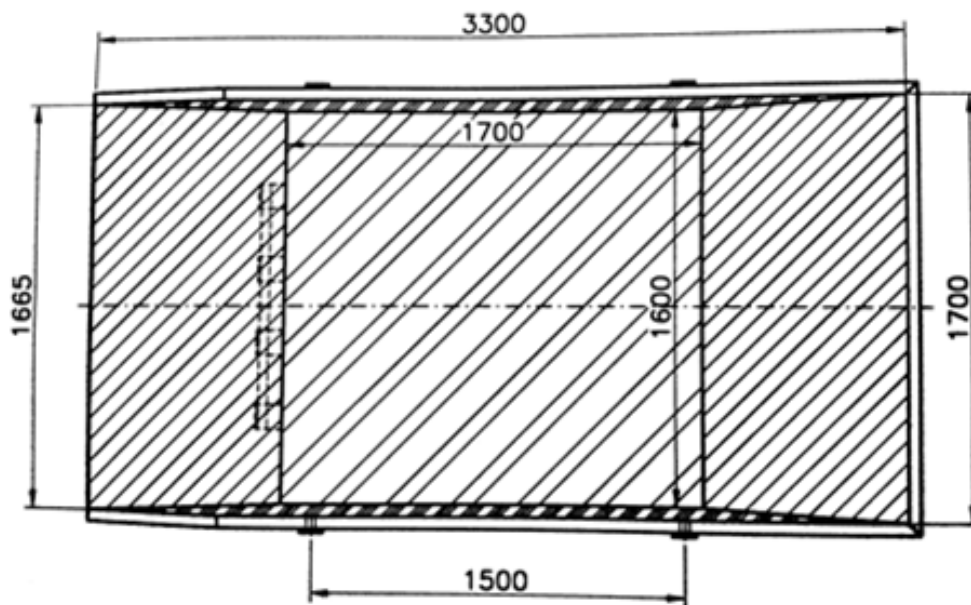

DESENHO 04 – VISTA SUPERIOR

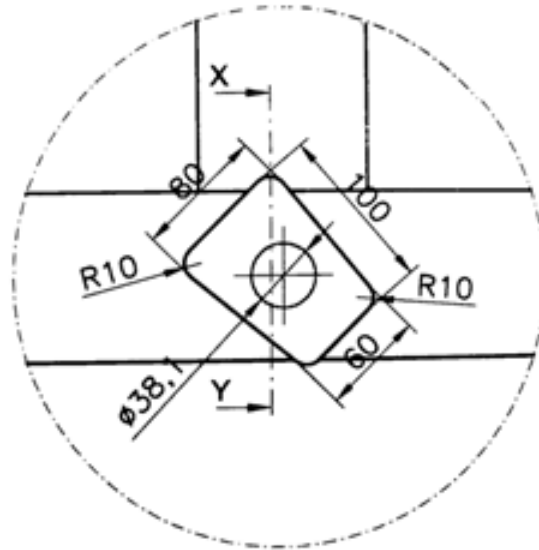

DESENHO 05 – DETALHE A-A

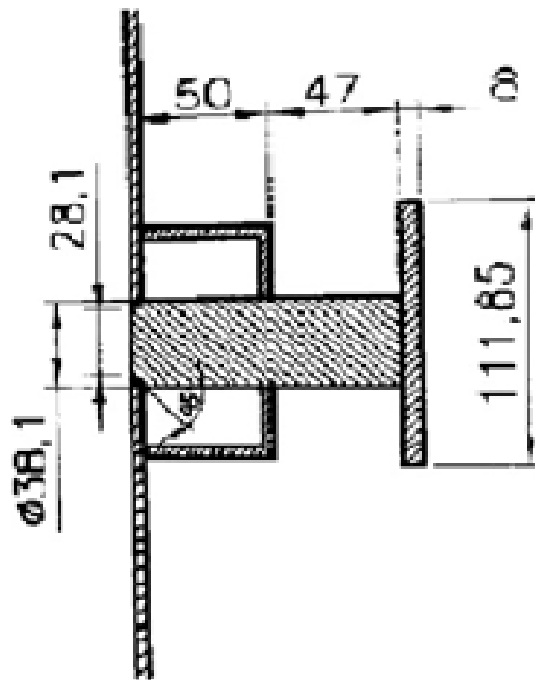

DESENHO 06 – CORTE XY

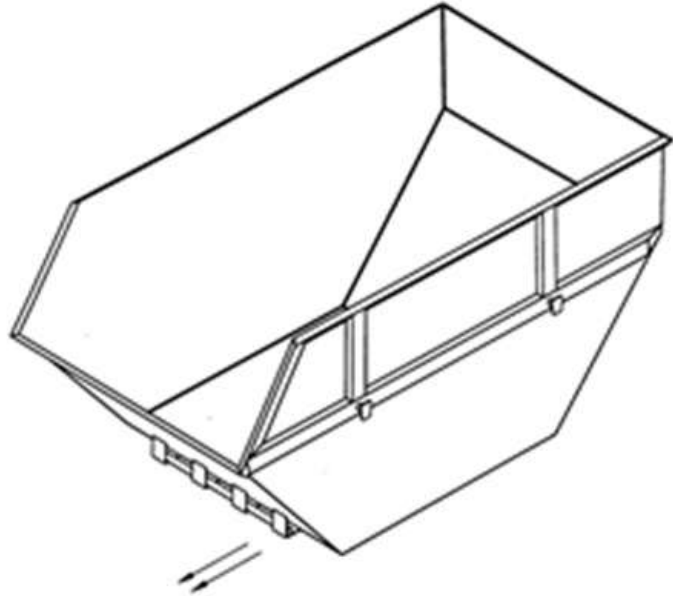

**Detalhe B-B**

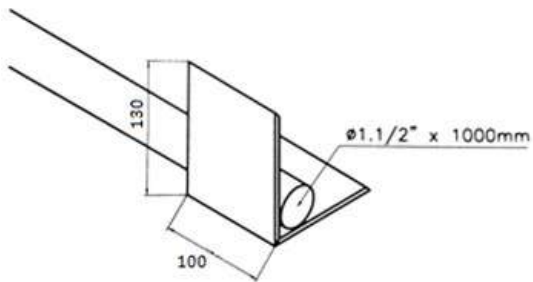

**DESENHO 07 – DETALHE B-B**



**ANEXO II**

**MODELO DE PROPOSTA DE PREÇOS INICIAL**

**PREGÃO ELETRÔNICO Nº 002/2021**

Razão social:

CNPJ:

Endereço:

Telefone:

Endereço eletrônico (e-mail) para contato:

Objeto: Contratação de empresa para fornecimento de caçambas estacionárias, conforme especificações constantes no anexo I do edital - termo de referência.

Validade da proposta: 90 (noventa) dias.

Prazo de garantia do objeto de .....(anos/dias).

**Valor global do lote:**

\_\_\_\_\_, \_\_ de \_\_\_\_\_ de \_\_\_\_\_

---

Assinatura do responsável legal da empresa licitante





**ANEXO III**

**MODELO DE PROPOSTA DE PREÇOS AJUSTADA**

**PREGÃO ELETRÔNICO Nº 002/2021**

Razão social:

CNPJ:

Endereço:

Telefone:

Endereço eletrônico (e-mail) para contato:

Objeto: Contratação de empresa para fornecimento de caçambas estacionárias, conforme especificações constantes no anexo I do edital - termo de referência.

Validade da proposta: 90 (noventa) dias.

Prazo de garantia do objeto de .....(anos/dias).

<b><u>LOTE 01 – COTA PRINCIPAL</u></b>						
<b>ITEM</b>	<b>SICAM</b>	<b>DESCRIÇÃO</b>	<b>QTD.</b>	<b>UN.</b>	<b>VALOR UNITÁRIO</b>	<b>VALOR TOTAL</b>
1	50.566	Caçamba estacionária construída em aço carbono, com capacidade nominal de 7m <sup>3</sup> .	92	UN	R\$	R\$

<b><u>LOTE 02 – COTA RESERVADA REFERENTE AO LOTE 01</u></b> <b><u>EXCLUSIVO PARA PARTICIPAÇÃO DE BENEFICIÁRIOS DA LC 123/06</u></b>						
<b>ITEM</b>	<b>SICAM</b>	<b>DESCRIÇÃO</b>	<b>QTD.</b>	<b>UN.</b>	<b>VALOR UNITÁRIO</b>	<b>VALOR TOTAL</b>
1	50.566	Caçamba estacionária construída em aço carbono, com capacidade nominal de 7m <sup>3</sup> .	30	UN	R\$	R\$

<b><u>LOTE 03 – COTA PRINCIPAL</u></b>						
<b>ITEM</b>	<b>SICAM</b>	<b>DESCRIÇÃO</b>	<b>QTD.</b>	<b>UN.</b>	<b>VALOR UNITÁRIO</b>	<b>VALOR TOTAL</b>
1	50.566	Caçamba estacionária construída em aço carbono, com capacidade nominal	91	UN	R\$	R\$



		de 7m <sup>3</sup> .				
--	--	----------------------	--	--	--	--

<b><u>LOTE 04 – COTA RESERVADA REFERENTE AO LOTE 03</u></b>						
<b><u>EXCLUSIVO PARA PARTICIPAÇÃO DE BENEFICIÁRIOS DA LC 123/06</u></b>						
<b>ITEM</b>	<b>SICAM</b>	<b>DESCRIÇÃO</b>	<b>QTD.</b>	<b>UN.</b>	<b>VALOR UNITÁRIO</b>	<b>VALOR TOTAL</b>
1	50.566	Caçamba estacionária construída em aço carbono, com capacidade nominal de 7m <sup>3</sup> .	30	UN	R\$	R\$

a) Em atendimento ao disposto no art. 4º do Decreto Municipal 11.245/03, solicito o cadastramento da empresa junto ao SUCAF.

\_\_\_\_\_, \_\_ de \_\_\_\_\_ de \_\_\_\_\_

\_\_\_\_\_

Assinatura do responsável legal da empresa licitante



**ANEXO IV**

**MODELO DE DECLARAÇÃO**

**Pregão Eletrônico n° 002/2021**

(nome da empresa) \_\_\_\_\_, CNPJ n.º \_\_\_\_\_, sediada à \_\_\_\_\_, declara, sob as penas da lei, para fins de participação no pregão eletrônico 002/2021 da Superintendência de Limpeza Urbana de Belo Horizonte:

- 1) nos termos do que dispõe o inciso VII do art. 4º da Lei nº 10.520 de 17 de Julho de 2002, que cumpre os requisitos habilitatórios e que concorda com todos os termos e exigências do Edital;
- 2) que até a presente data inexistem fatos impeditivos para a sua participação no presente processo licitatório, ciente da obrigatoriedade de declarar ocorrências posteriores;
- 3) a proposta foi elaborada de maneira independente e que seu conteúdo não foi, no todo ou em parte, direta ou indiretamente, informado a, discutido com ou recebido de qualquer outro participante potencial ou de fato do presente certame, por qualquer meio ou por qualquer pessoa;
- 4) a intenção de apresentar a proposta não foi informada a, discutido com ou recebido de qualquer outro participante potencial ou de fato do presente certame, por qualquer meio ou por qualquer pessoa;
- 5) que não tentou, por qualquer meio ou por qualquer pessoa, influir na decisão de qualquer outro participante potencial ou de fato do presente certame, quanto a participar ou não da referida licitação;
- 6) que o conteúdo da proposta não será, no todo ou em parte, direta ou indiretamente, comunicado a ou discutido com qualquer outro participante potencial ou de fato do presente certame, antes da adjudicação do objeto da referida licitação;
- 7) que o conteúdo da proposta não foi, no todo ou em parte, direta ou indiretamente, informado a, discutido com ou recebido de qualquer integrante da Superintendência de Limpeza Urbana – SLU ou do Município de Belo Horizonte antes da abertura oficial das propostas; e
- 8) que não possui em seu quadro de funcionários menores de 18 (dezoito) anos em trabalho noturno, perigoso ou insalubre, nem menores de 16 (dezesesseis) anos em qualquer trabalho, salvo na condição de aprendiz a partir de 14 (quatorze) anos, conforme inciso V do art. 27 da Lei nº. 8.666/93;
- 9) de que nos preços propostos encontram-se incluídos todos os custos diretos e indiretos, como por exemplo: tributos; encargos sociais; obrigações trabalhistas e previdenciárias, bem como administração e lucro e quaisquer outros ônus que porventura possam recair sobre o objeto do presente Pregão;
- 10) para os devidos fins, que os trabalhadores envolvidos na execução do objeto da licitação mencionada acima não incorrem nas proibições previstas nos artigos 42 e 49-B da Lei Orgânica deste Município, in verbis:

**Art. 42** - O Prefeito, o Vice-Prefeito, os Vereadores, os ocupantes de cargo em comissão ou função de confiança, as pessoas ligadas a qualquer deles por matrimônio ou parentesco, afim ou consanguíneo, até o segundo grau, ou por adoção, e os servidores e empregados



públicos municipais não poderão firmar contrato com o Município, subsistindo a proibição até seis meses após findas as respectivas funções.

**Art. 49-B** - Não poderão prestar serviço a órgãos e entidades do Município os trabalhadores das empresas contratadas declarados inelegíveis em resultado de decisão transitada em julgado ou proferida por órgão colegiado relativa a, pelo menos, uma das seguintes situações:

**I** - representação contra sua pessoa julgada procedente pela Justiça Eleitoral em processo de abuso do poder econômico ou político;

**II** - condenação por crimes contra a economia popular, a fé pública, a administração pública ou o patrimônio público.

**Parágrafo único** – Ficam as empresas a que se refere o caput deste artigo obrigadas a apresentar à Contratante, antes do início da execução do contrato, declaração de que os trabalhadores que prestarão serviço ao Município não incorrem nas proibições de que trata este artigo. (NR)

**11)** que está plenamente ciente do teor e da extensão desta declaração e que detém plenos poderes e informações para firmá-la.

\_\_\_\_\_, \_\_ de \_\_\_\_\_ de \_\_\_\_\_

---

Assinatura do responsável legal da empresa licitante



**ANEXO V**

**MODELO DE DECLARAÇÃO DE BENEFICIÁRIO DA LEI COMPLEMENTAR  
123/2006**

**Pregão Eletrônico nº 002/2021**

Declaramos, sob as penas da lei, que a licitante \_\_\_\_\_ é beneficiária da Lei Complementar nº 123/2006, na condição de \_\_\_\_\_ considerando os valores da receita bruta e o atendimento aos requisitos previstos na Lei supracitada.

Atestamos para os devidos fins, que a licitante não se encontra enquadrada em nenhuma das hipóteses, que veda a concessão do tratamento jurídico diferenciado, previstas nos incisos I a XI do § 4º do art. 3º da Lei nº 123/2006:

- a) de cujo capital participe outra pessoa jurídica;
- b) que seja filial, sucursal, agência ou representação, no País, de pessoa jurídica com sede no exterior;
- c) de cujo capital participe pessoa física que seja inscrita como empresário ou seja sócia de outra empresa que receba tratamento jurídico diferenciado nos termos desta Lei Complementar, desde que a receita bruta global ultrapasse o limite de que trata o inciso II do caput deste artigo;
- d) cujo titular ou sócio participe com mais de 10% (dez por cento) do capital de outra empresa não beneficiada por esta Lei Complementar, desde que a receita bruta global ultrapasse o limite de que trata o inciso II do caput deste artigo;
- e) cujo sócio ou titular seja administrador ou equiparado de outra pessoa jurídica com fins lucrativos, desde que a receita bruta global ultrapasse o limite de que trata o inciso II do caput deste artigo;
- f) constituída sob a forma de cooperativas, salvo as de consumo;
- g) que participe do capital de outra pessoa jurídica;
- h) que exerça atividade de banco comercial, de investimentos e de desenvolvimento, de caixa econômica, de sociedade de crédito, financiamento e investimento ou de crédito imobiliário, de corretora ou de distribuidora de títulos, valores mobiliários e câmbio, de empresa de arrendamento mercantil, de seguros privados e de capitalização ou de previdência complementar;
- i) resultante ou remanescente de cisão ou qualquer outra forma de desmembramento de pessoa jurídica que tenha ocorrido em um dos 5 (cinco) anos-calendário anteriores;
- j) constituída sob a forma de sociedade por ações.
- k) cujos titulares ou sócios guardem, cumulativamente, com o contratante do serviço, relação de personalidade, subordinação e habitualidade.

Possuímos ciência da nossa obrigação de comunicar ao Município de Belo Horizonte quaisquer fatos supervenientes que alterem a situação de nossa empresa.

\_\_\_\_\_, \_\_\_\_ de \_\_\_\_\_ de \_\_\_\_\_

Assinatura do responsável legal da empresa licitante



**ANEXO VI**

**MINUTA DE CONTRATO**

**CONTRATO Nº /2020**

**PROCESSO Nº 04.001.121/20-38**

**EDITAL DE PREGÃO ELETRÔNICO SLU Nº 002/2021**

**CONTRATANTE: MUNICÍPIO DE BELO HORIZONTE, PELA SECRETARIA DE OBRAS E INFRAESTRUTURA, AQUI DENOMINADA SMOBI**

**CONTRATADA: .....**

**VALOR GLOBAL: R\$..... (.....)**

O **Município de Belo Horizonte**, CNPJ nº 18.715.383/0001-40, neste ato representado pelo Superintendente da Superintendência de Limpeza Urbana - SLU, Genedempsey Bicalho Cruz, mediante delegação do Secretário Municipal de Obras e Infraestrutura, Josué Costa Valadão, doravante denominado **CONTRATANTE**, e a empresa ....., com sede na Rua ....., inscrita no CNPJ sob o nº ....., Inscrição Estadual ....., Inscrição no SUCAF nº ....., neste ato representada por seu ....., CPF sob o nº ....., CI ....., a seguir denominada **CONTRATADA**, celebram o presente contrato, decorrente do pregão eletrônico SLU nº002/2021, processo administrativo nº. 04.001.121/20-38, e em conformidade com os Decretos Municipais nº 17.317/2020, nº 12.436/06, nº 15.113/13, nº 10.710/01, nº 11.245/03, nº 13.757/09, nº 16.361/16, nº 15.185/13, nº 16.769/17, nº 16.720/17, as Leis Municipais nº 11.065/17, 10.534/12, nº 10.936/16, as Leis Federais nº 8.666/93, nº 10.520/02 e nº 8.078/90 e Lei Complementar nº 123/06, observadas ainda as determinações da Lei Federal nº 12.846/13 e demais legislações aplicáveis.

**CLÁUSULA PRIMEIRA: DO OBJETO**

1.1. Constitui objeto do presente contrato o fornecimento de caçambas estacionárias, conforme descrições constantes neste contrato.

**CLÁUSULA SEGUNDA: DA VIGÊNCIA**

2.1. A vigência do contrato terá como termo inicial a data de sua assinatura e como termo final o dia 31 de dezembro de 2021.

**CLÁUSULA TERCEIRA: DO VALOR**

3.1. O valor global do presente contrato é de R\$ ..... (.....), conforme detalhamento de valores unitários constante abaixo:

IT.	SICAM	DESCRIÇÃO	QTD.	UN.	VALOR UNITÁRIO	VALOR TOTAL
1	50.566	Caçamba estacionária construída em aço carbono, com capacidade nominal de 7m³.	x	UN	R\$	R\$



#### CLÁUSULA QUARTA: DA(S) DOTAÇÃO(ÇÕES) ORÇAMENTÁRIA(S)

4.1. As despesas decorrentes do presente contrato correrão por conta da dotação orçamentária da SLU de número: 2700.4300.17.512.046.2.537.0003.449052.15.04.80 - SICOM 190

#### CLÁUSULA QUINTA: DO LOCAL, DOS PEDIDOS, DA ENTREGA E DO RECEBIMENTO DOS EQUIPAMENTOS

5.1. O prazo de entrega do(s) equipamento(s) será conforme cronograma físico-financeiro abaixo:

<b>CRONOGRAMA FÍSICO-FINANCEIRO – LOTE 01 – COTA PRINCIPAL</b>	
46 (quarenta e seis) caçambas estacionárias.	Em até 60 (sessenta) dias corridos, contados a partir do recebimento da Nota de Empenho.
46 (sessenta e uma) caçambas estacionárias.	Em até 75 (setenta e cinco) dias corridos, contados a partir do recebimento da Nota de Empenho.

<b>CRONOGRAMA FÍSICO-FINANCEIRO – LOTE 02 – COTA RESERVADA REFERENTE AO LOTE 01</b>	
30 (trinta) caçambas estacionárias.	Em até 75 (setenta e cinco) dias corridos, contados a partir do recebimento da Nota de Empenho.

<b>CRONOGRAMA FÍSICO-FINANCEIRO – LOTE 03 – COTA PRINCIPAL</b>	
45 (quarenta e cinco) caçambas estacionárias.	Em até 60 (sessenta) dias corridos, contados a partir do recebimento da Nota de Empenho.
46 (sessenta e uma) caçambas estacionárias.	Em até 75 (setenta e cinco) dias corridos, contados a partir do recebimento da Nota de Empenho.

<b>CRONOGRAMA FÍSICO-FINANCEIRO – LOTE 04 – COTA RESERVADA REFERENTE AO LOTE 03</b>	
30 (trinta) caçambas estacionárias.	Em até 75 (setenta e cinco) dias corridos, contados a partir do recebimento da Nota de Empenho.

5.1.1. Se a mesma empresa vencer a cota reservada e a cota principal, o prazo de entrega do(s) equipamento(s) será conforme cronograma físico-financeiro abaixo:

<b>CRONOGRAMA FÍSICO-FINANCEIRO</b>	
46 (quarenta e seis) caçambas estacionárias.	Em até 60 (sessenta) dias corridos, contados a partir do recebimento da Nota de Empenho.
76 (setenta e seis) caçambas estacionárias para Lote 1 e 2, ou 75 (setenta e cinco) caçambas estacionárias para Lote 3 e 4.	Em até 75 (setenta e cinco) dias corridos, contados a partir do recebimento da Nota de Empenho.

5.1.2. Se a mesma empresa vencer todos os lotes, o prazo de entrega do(s) equipamento(s) será conforme cronograma físico-financeiro abaixo:

<b>CRONOGRAMA FÍSICO-FINANCEIRO</b>	
121 (cento e vinte e uma) caçambas estacionárias.	Em até 60 (sessenta) dias corridos, contados a partir do recebimento da Nota de Empenho.



122 (cento e vinte e duas) caçambas estacionárias.	Em até 75 (setenta e cinco) dias corridos, contados a partir do recebimento da Nota de Empenho.
--	---

5.2. Os equipamentos deverão ser entregues, mediante agendamento, no almoxarifado da Gerência de Compras – GCOMP-SLU na Rua Dr. Carlos Eduardo Lott, 205, bairro Jardim Filadélfia - Belo Horizonte/MG, segunda-feira a sexta-feira, no horário de 08hs00 as 11hs00 e 13hs00 às 16hs00, ou em local previamente indicado pela SLU dentro da região de Belo Horizonte.

5.2.1. O agendamento para entrega dos equipamentos deverá ser feito com prazo mínimo de 48h, através do telefone 3277-9801, e-mail dvmae@pbh.gov.br, com o empregado público Valter Alves dos Santos.

5.2.2. O prazo de entrega dos equipamentos admite prorrogação somente por motivos fundamentados, devidamente comprovados pela CONTRATADA e aceitos a critério da CONTRATANTE.

5.2.2.1. A prorrogação somente ocorrerá se a CONTRATADA demonstrar na justificativa que agiu de forma tempestiva e que o atraso na entrega não decorreu de nenhum fator de sua responsabilidade.

5.2.3. Na contagem do prazo estabelecido, excluir-se-á o dia do recebimento e incluir-se-á o do limite para entrega, e considerar-se-ão os dias consecutivos, conforme art. 110 da Lei 8.666/93.

5.2.3.1. No caso de atraso na entrega do(s) equipamento(s), a CONTRATADA ficará sujeita e obrigada a acatar o agendamento a ser estabelecido pela CONTRATANTE, sem prejuízos à Administração Pública.

5.2.3.2. A CONTRATADA responsabilizar-se-á pelo transporte do(s) equipamento(s) de seu estabelecimento até o local determinado para entrega, bem como pelo seu descarregamento no local definido pela CONTRATANTE, disponibilizando número suficiente de carregadores, sem qualquer tipo de ônus para a CONTRATANTE.

5.2.3.3. A aceitação do objeto entregue pela CONTRATADA será efetivada após ter sido examinada pela CONTRATANTE e julgado em condições de uso, devendo a CONTRATADA, em qualquer época, obrigatoriamente, fazer as reparações que se fizerem necessárias, desde que fique comprovada a existência de defeitos ou, colocado em uso, não atender ao especificado, sujeitando-se, em caso contrário, às penalidades legais e sanções administrativas previstas no contrato.

**5.2.3.4. No caso do objeto apresentar defeito(s) insolúvel(eis), a substituição deverá ser feita no prazo máximo de 20 (vinte) dias corridos a partir da comunicação da CONTRATANTE.**

5.3. O recebimento do(s) equipamento(s) no local acima designado será feito por servidor ou comissão constituída para este fim e obedecerá ao seguinte trâmite:

5.3.1. A CONTRATADA dirigir-se-á ao local da entrega munida da Nota Fiscal.





5.3.2. A comissão/servidor, de posse dos documentos apresentados pela CONTRATADA, receberá o(s) equipamento(s) para verificação de especificação, quantidade, e outros pertinentes.

5.3.3. Encontrando irregularidade, fixará prazo de no máximo 15 (quinze) dias úteis para correção pela CONTRATADA.

5.3.4. Aprovando, receberá definitivamente mediante recibo aposto na Nota Fiscal respectiva.

5.4. Em caso de irregularidade não sanada pela CONTRATADA, a comissão/servidor reduzirá a termo os fatos ocorridos e encaminhará ao órgão competente para providências relativas às penalidades.

5.5. Aplicam-se ao presente caso as normas instituídas no Código de Defesa do Consumidor.

#### **CLÁUSULA SEXTA: DA FORMA DE PAGAMENTO, DOS PREÇOS E DO FATURAMENTO**

6.1. Em cada entrega dos equipamentos, a CONTRATADA deverá apresentar à CONTRATANTE a(s) nota(s) fiscal(ais) respectiva(s).

6.2. Os documentos fiscais deverão ser atestados pelo servidor ou comissão responsável pelo ateste do recebimento dos equipamentos, após o recebimento definitivo dos mesmos.

6.3. O pagamento será efetuado pela Diretoria de Planejamento, Gestão e Finanças da Secretaria Municipal de Obras e Infraestrutura – SMOBI -, no prazo de até 30 (trinta) dias corridos, contados a partir do recebimento definitivo dos equipamentos, mediante apresentação da nota fiscal/fatura devidamente conferida e atestada pela SLU.

6.4. Deverão ser informados pela CONTRATADA no corpo da(s) Nota(s) Fiscal(ais) o número do processo Licitatório, modalidade/número, os equipamentos, incluindo n° de série e garantia, número da Nota de Empenho e informações bancárias para fins de pagamento.

6.5. Na decorrência de necessidade de providências complementares e/ou irregularidades na emissão da Nota Fiscal/Fatura, o decurso do prazo de pagamento será interrompido, reiniciando sua contagem a partir da data de sua reapresentação devidamente regularizada, caso em que não será devida atualização financeira.

6.6. Por ocasião do pagamento será efetuada consulta ao SUCAF. Caso se ateste a irregularidade da situação junto às fazendas públicas poderá haver suspensão da execução do objeto até que se restabeleça a regularidade, sem prejuízo da aplicação de penas e a adoção de procedimentos visando à rescisão contratual, conforme súmula 65 da Controladoria Geral do Município de Belo Horizonte.

6.7. A CONTRATADA ficará adstrita às penalidades constantes neste instrumento até o cumprimento de todas as obrigações decorrentes do fornecimento, diante da legislação aplicável e normas instituídas neste contrato, independente do término da vigência deste contrato.



6.8. Para efeito ao contido no Artigo 40, inciso XIV, alínea “d” da Lei Nº 8.666/93, fica estabelecido que os pagamentos efetuados em atraso pela Contratante serão monetariamente corrigidos Pelo IPCA-E, levando-se em consideração a variação deste índice entre o mês do vencimento da prestação e o efetivo pagamento.

### **CLÁUSULA SÉTIMA: DA RESPONSABILIDADE DA CONTRATADA**

7.1. Cumprir todas as exigências Legais bem como demais exigências necessárias constantes neste contrato.

7.2. Fornecer os equipamentos de acordo com as configurações técnicas determinadas neste contrato.

7.3. Entregar os equipamentos novos, padronizados, sem utilização anterior, acondicionados adequadamente de forma que os proteja contra avarias e garanta a completa segurança durante o transporte.

7.4. Transportar os equipamentos, de seu estabelecimento até o local determinado para entrega, bem como seu descarregamento e instalação.

7.5. Permitir que a Contratante fiscalize, a qualquer tempo, o fornecimento, ficando assegurado à Contratante, o direito de aceitá-lo ou não.

7.6. Acatar as decisões, instruções e observações que emanarem da Contratante, corrigindo o fornecimento, sem ônus para a Contratante.

7.7. Entregar os equipamentos contratados nos locais indicados pelo Contratante, no prazo estabelecido.

7.8. Fornecer os equipamentos com materiais novos e de primeira linha de fabricação.

7.9. Fornecer as caçambas estacionárias de 7m<sup>3</sup>, novas e sem uso, conforme especificações do SUBANEXO I-A.

7.10. Fornecer todas as caçambas padronizadas quanto a dimensões, materiais aplicados, espessuras de chapas e demais componentes.

7.11. Dar garantia contratual contra defeitos de fabricação pelo prazo mínimo de 90 (noventa) dias contados a partir da data da entrega à Contratante em Belo Horizonte.

7.12. Providenciar a entrega de todas as unidades à SLU, responsabilizando-se pelo transporte das caçambas de seu estabelecimento até o local determinado para entrega, bem como pelo seu descarregamento, sem ônus para a Contratante.

7.13. Pintar externamente na cor e padrão definidos no SUBANEXO I-A, com aplicação de fundo anticorrosivo interna e externamente.

7.14. Cumprir rigorosamente os prazos pactuados.

7.15. Encarregar-se dos serviços técnicos de manutenção e reparos, da substituição de peças que se fizerem necessárias, bem como de equipamentos, sem ônus para o Contratante durante o período de garantia conforme legislação aplicável.

7.16. Prestar e manter a garantia em relação à perfeita condição de uso dos equipamentos em observância ao prazo e regras definidas pelo Código de Defesa do Consumidor.

7.16.1. A vigência da garantia oferecida deverá ser mantida, a partir da data do recebimento definitivo do bem, pelo prazo ofertado na proposta da contratada (mínimo de 90 dias), observando-se, ainda, as regras estabelecidas pelo Código de Defesa do Consumidor.



7.17. Prestar todos os esclarecimentos técnicos que lhe forem solicitados pela CONTRATANTE relacionados com a execução do contrato, obrigando-se a corrigir todas as irregularidades apontadas quanto ao objeto contratado.

7.18. Comunicar ao Contratante, de imediato e por escrito qualquer irregularidade verificada durante a execução do contrato, para a adoção das medidas necessárias à sua regularização.

7.19. Substituir o(s) equipamento(s) entregue(s) com defeito(s) comprovado(s) e não corrigido(s) pela CONTRATADA ou colocado(s) em uso não atender(em) ao especificado, conforme estabelecido no Código de Defesa do Consumidor.

7.20. Abster-se, qualquer que seja a hipótese, de veicular publicidade ou qualquer outra informação acerca das atividades, objeto deste Contrato, sem prévia autorização do Contratante.

7.21. Manter em compatibilidade com as obrigações assumidas, todas as condições de habilitação e qualificação exigidas no Edital, em cumprimento ao disposto no Inciso XIII do artigo 55 da Lei nº 8.666/93.

7.22. Responsabilizar-se pelos salários, encargos sociais, previdenciários, securitários, taxas, impostos e quaisquer outros que incidam ou venham a incidir sobre seu pessoal necessário ao fornecimento dos equipamentos.

7.23. Apresentar, sempre que solicitado pela Contratante, comprovação de cumprimento das obrigações tributárias e sociais legalmente exigíveis.

7.24. Comprovar, sempre que solicitado, a Regularidade Fiscal para com o FGTS, INSS e a Fazenda Municipal.

7.25. Responsabilizar-se pelas despesas relacionadas direta ou indiretamente com o fornecimento dos equipamentos, tais como: encargos sociais previdenciários, tributos, seguros, frete e outros.

7.26. Assumir integral responsabilidade por danos eventualmente causados à Contratante ou a terceiros, decorrentes de sua culpa ou dolo no cumprimento do objeto desta licitação, isentando, assim, a Contratante de quaisquer reclamações que possam surgir, obrigando-se, outrossim, a reparar os danos causados, independentemente de provocação por parte da Autarquia, ainda que tais reclamações sejam resultantes de atos de seus prepostos ou de quaisquer pessoas físicas ou jurídicas empregadas ou ajustadas na execução do objeto desta licitação.

7.27. Responsabilizar-se por todos e quaisquer danos e/ou prejuízos que vierem causar à Contratante ou terceiros, tendo como agente a Contratada, na pessoa de seus prepostos ou estranhos.

7.28. Não caucionar ou utilizar o contrato para qualquer operação financeira.

7.29. Atender, no prazo máximo de 2 (dois) dias úteis, as convocações para confirmação do recebimento da(s) Nota(s) de Empenho encaminhadas via e-mail ou outro meio eficaz.

7.29.1. Em caso de omissão, recusa ou protelação em acusar o recebimento da Nota de Empenho, o prazo de entrega iniciar-se-á a partir do terceiro dia útil subsequente à data de envio da Nota de Empenho.

## **CLÁUSULA OITAVA: DA RESPONSABILIDADE DA CONTRATANTE**

8.1. Fiscalizar a manutenção pela Contratada, das condições de habilitação e qualificação exigidas neste edital, em cumprimento ao disposto no Inciso XIII do artigo 55 da Lei nº 8.666/93.

8.2. Notificar a CONTRATADA por escrito, fixando-lhe prazo para corrigir os defeitos ou irregularidades encontradas no fornecimento dos equipamentos.

8.3. Pagar no vencimento as faturas apresentadas pela CONTRATADA, correspondentes aos fornecimentos realizados.



8.4. Prestar todas as informações e os esclarecimentos que venham a ser solicitados pela CONTRATADA para o perfeito exercício do contrato.

8.5. Analisar, avaliar, determinar e registrar as falhas encontradas, assim como o não cumprimento das determinações, aplicando-se as multas pré-determinadas e informando à CONTRATADA, através do fiscal o contrato, para as devidas providências de desconto em fatura da CONTRATADA, após garantido o contraditório e a ampla defesa.

8.6. Fornecer à CONTRATADA relação dos empregados da CONTRATANTE e respectivos setores credenciados a efetuarem chamados técnicos, acompanhar o fornecimento dos equipamentos e atestar o recebimento.

8.7. Cumprir todas as exigências legais bem como demais exigências descritas neste contrato.

### **CLÁUSULA NONA: DA RESPONSABILIDADE, DA CESSÃO E SUBCONTRATAÇÃO**

9.1. A Contratada assumirá integral responsabilidade por danos eventualmente causados à Contratante ou a terceiros, decorrentes de sua culpa ou dolo no cumprimento do objeto do contrato, isentando, assim, a Contratante de quaisquer reclamações que possam surgir conseqüentemente ao contrato, obrigando-se, outrossim, a reparar os danos causados, independentemente de provocação por parte da Contratante, ainda que tais reclamações sejam resultantes de atos de seus prepostos ou de quaisquer pessoas físicas ou jurídicas empregadas ou ajustadas na execução do Contrato.

9.2. A Contratada não poderá ceder o contrato, total ou parcialmente, a terceiros em nenhuma hipótese.

9.3. Fica vedado à CONTRATADA, sem prévia e expressa concordância formal da CONTRATANTE, subcontratar partes das obrigações assumidas no Contrato, tendo em vista sua natureza e singularidade, cabendo à contratada executar pessoalmente o objeto do contrato, sem transferir as responsabilidades ou subcontratar.

9.3.1. A subcontratação sem autorização formal e prévia da CONTRATANTE caracteriza-se como inadimplemento contratual, ensejando à CONTRATADA as sanções previstas no contrato.

9.3.2. O ato de autorização da subcontratação emitido pela SLU somente ocorrerá em decorrência de razões de ordem técnica que a justifique e conterà o seu limite, o qual não excederá a 30% do valor do contrato, e as parcelas do objeto contratual que serão subcontratadas, conforme definido neste contrato.

9.3.3. A CONTRATADA é responsável por quaisquer atos e/ou omissões praticados pelas subcontratadas, bem como pela execução e fiscalização do objeto contratual por elas executado.

9.3.4. A CONTRATADA deverá apresentar a documentação do subcontratado que comprove sua habilitação jurídica, regularidade fiscal e a qualificação técnica necessária à execução das parcelas do objeto contratual que serão subcontratadas.

9.3.5. Compete ao fiscal do contrato a verificação para juntada no processo administrativo interno dos documentos referidos no subitem anterior, bem como a verificação das condições estabelecidas neste item.

9.3.6. A Contratada e subcontratada ficam solidariamente responsáveis, tanto em relação à Contratante, como perante terceiros, pelo integral cumprimento das cláusulas e condições estabelecidas neste Contrato.



9.3.7. No caso de eventual subcontratação, esta deverá se dar preferencialmente com microempresa ou empresa de pequeno porte ou sociedades cooperativas equiparadas, salvo expressa justificativa do fiscal do contrato.

9.3.8. A Contratada não poderá repassar à subcontratada a responsabilidade quanto a eventuais coberturas de garantia exigidas neste Contrato.

9.4. A tolerância do Contratante com qualquer atraso ou inadimplência por parte da Contratada, não importará de forma alguma em alteração ou novação.

9.5. A Contratada não poderá caucionar ou utilizar o contrato e a nota de empenho correspondente para qualquer operação financeira.

9.6. A CONTRATADA ficará adstrita às penalidades constantes neste contrato até o cumprimento de todas as obrigações decorrentes da contratação, diante da legislação aplicável e normas instituídas neste contrato, independente do término da vigência contratual.

#### **CLÁUSULA DÉCIMA: DAS SANÇÕES APLICÁVEIS**

10.1. O descumprimento total ou parcial das obrigações assumidas caracterizará a inadimplência do Licitante e/ou da Adjudicatária/Contratada, sujeitando-a as sanções previstas no art. 87, da Lei 8.666/93 e Decreto n° 15.113/13:

10.1.1. advertência;

10.1.2. multas nos seguintes percentuais:

- i) Multa moratória de 0,33% (trinta e três centésimos por cento) por dia de atraso, na entrega do produto, até o limite de 9,9%, correspondente a até 30 (trinta) dias de atraso, calculado sobre o valor correspondente à parte inadimplente, excluída, quando for o caso, a parcela correspondente aos impostos destacados no documento fiscal.
- j) Multa moratória de 0,66% (sessenta e seis centésimos por cento) por dia de atraso, no fornecimento do produto ou de qualquer item acessório, até o limite de 9,9%, no caso de descumprimento do agendamento estabelecido pela Contratante para atrasos superiores a 30 (trinta) dias, calculado sobre o valor correspondente à parte inadimplente, excluída, quando for o caso, a parcela correspondente aos impostos destacados no documento fiscal.
- k) Multa indenizatória de 10% (dez por cento) sobre o valor total da adjudicação da licitação em caso de recusa do infrator em assinar o contrato, ou recusar-se a aceitar ou retirar o instrumento equivalente.
- l) Multa de 3% (três por cento) sobre o valor de referência para a licitação na hipótese de o infrator retardar o procedimento de contratação ou descumprir preceito normativo ou as obrigações assumidas.
- m) Multa de 3% (três por cento) sobre o valor total da adjudicação da licitação quando houver o descumprimento das normas jurídicas atinentes ou das obrigações assumidas.
- n) Multa de 5% (cinco por cento) sobre o valor total da adjudicação da licitação na hipótese de o infrator entregar o objeto contratual em desacordo com as



especificações, condições e qualidade contratadas e/ou com vício, irregularidade ou defeito oculto que o tornem impróprio para o fim a que se destina.

- o) Multa indenizatória de 10% (dez por cento) sobre o valor total do contrato quando o infrator der causa à rescisão do mesmo.
- p) Multa indenizatória, a título de perdas e danos, na hipótese de o infrator ensejar a rescisão do contrato e sua conduta implicar em gastos à Administração Pública superiores aos contratados.

10.1.3. impedimento de licitar e contratar, com o conseqüente descredenciamento do SUCAF – Sistema Único de Cadastro de Fornecedores do Município de Belo Horizonte nos termos do art. 7º da Lei nº 10.520/02 e do art. 49 do Decreto Municipal nº 17.317/2020.

10.1.4. declaração de inidoneidade para licitar e contratar com a Administração Pública, enquanto perdurarem os motivos determinantes da punição ou até que seja promovida a reabilitação perante a própria autoridade que aplicou a penalidade, nos termos do inciso IV do art. 87 da Lei nº 8.666/93.

10.2. As competências e os procedimentos para aplicação das sanções administrativas serão os previstos no Decreto nº 15.113/13, na Lei Federal nº 8.666/93 e nas normas internas da SLU.

10.2.1. Nos casos previstos pela legislação, as multas poderão ser descontadas do pagamento imediatamente subsequente à sua aplicação e/ou da garantia contratual.

10.2.2. Se a multa for de valor superior ao valor da garantia prestada, além da perda desta, responderá a Contratada pela sua diferença, a qual será descontada dos pagamentos eventualmente devidos ou, ainda, quando for o caso, cobrada judicialmente.

10.3. Na notificação de aplicação das penalidades de advertência, multa e impedimento de licitar e contratar será facultada a defesa prévia no respectivo processo, no prazo de 5 (cinco) dias úteis.

10.4. Na notificação de aplicação da penalidade de declaração de inidoneidade será facultada a defesa prévia no respectivo processo, no prazo de 10 (dez) dias úteis.

10.5. No caso de aplicação das penalidades previstas será concedido prazo de 10 (dez) dias úteis para apresentação de recurso.

10.6. As penalidades são independentes entre si, podendo ser aplicadas em conjunto ou separadamente, após a análise do caso concreto e não exime a Contratada da plena execução do objeto contratado.

10.6.1. Na hipótese de cumulação a que se refere o subitem acima serão concedidos os prazos para defesa e recurso aplicáveis à pena mais gravosa.

10.7. O atraso injustificado superior a 30 (trinta) dias corridos será considerado como inexecução total do Contrato, devendo o instrumento respectivo ser rescindido, salvo razões de interesse público devidamente explicitadas no ato da autoridade competente pela contratação.

10.8. Poderá, ainda, ser objeto de apuração e processo administrativo a prática considerada abusiva, inclusive aquela caracterizada por proposta com preço manifestamente majorado ou inexequível.

10.9. Além das penalidades elencadas nesta cláusula, também serão observadas as sanções administrativas previstas no artigo 24 do Decreto Municipal nº 11.245/03.



10.10. Aplica-se, no que couber, o Código de Defesa do Consumidor.

### **CLÁUSULA DÉCIMA PRIMEIRA: DA GESTÃO E DA FISCALIZAÇÃO DOS CONTRATOS**

11.1. A fiscalização do correto e integral cumprimento do contrato será exercida por um representante devidamente designado pelo Superintendente de Limpeza Urbana -SLU, por meio de portaria, observado o Decreto 15.185/2013.

### **CLÁUSULA DÉCIMA SEGUNDA: DO ACRÉSCIMO OU DA SUPRESSÃO DO OBJETO**

12.1. O contrato proveniente desta Licitação não poderá ser alterado, quantitativa ou qualitativamente, conforme Decreto Municipal 13.757, de 26 de outubro de 2009, com nova redação atribuída pelo Decreto Municipal 14.364, de 06 de abril de 2011, exceto nas condições previstas no §3º do art. 1º, desse, quando serão obedecidos os limites legais previstos no §1º, do art., 65, da Lei Federal 8.666/1993, bem como observados os procedimentos do decreto nº 16.361/2016, atualizado, sob pena de incorrer em ilegalidade.

12.2. A Contratada fica obrigada a aceitar, nas mesmas condições, os acréscimos ou supressões no objeto contratual, que se fizerem necessários, até o limite de 25% (vinte e cinco por cento) do valor inicial do contrato, devidamente atualizado, mediante termo aditivo, nos termos do §§1º e 2º do art. 65 da Lei Federal nº 8.666/1993.

12.3. As supressões poderão exceder o limite acima referido, desde que resultantes de acordo celebrado entre as contratantes.

### **CLÁUSULA DÉCIMA TERCEIRA: DA FRAUDE E CORRUPÇÃO**

13.1. Nos procedimentos licitatórios realizados pela SLU serão observadas as determinações que se seguem.

13.2. A SLU exige que os licitantes/contratados, observem o mais alto padrão de ética durante a licitação e execução dos contratos. Em consequência desta política, define, com os propósitos dessa disposição, os seguintes termos:

13.2.1. “prática corrupta” significa a oferta, a doação, o recebimento ou a solicitação de qualquer coisa de valor para influenciar a ação de um funcionário público no processo de licitação ou execução do Contrato;

13.2.2. “prática fraudulenta” significa a deturpação dos fatos a fim de influenciar um processo de licitação ou a execução de um Contrato em detrimento do Contratante;

13.2.3. “prática conspiratória” significa um esquema ou arranjo entre os concorrentes (antes ou após a apresentação da proposta) com ou sem conhecimento do Contratante, destinado a estabelecer os preços das propostas a níveis artificiais não competitivos e privar o Contratante dos benefícios da competição livre e aberta;

13.2.4. “prática coercitiva” significa prejudicar ou ameaçar prejudicar, diretamente ou indiretamente, pessoas ou suas propriedades a fim de influenciar a participação delas no processo de licitação ou afetar a execução de um contrato;

13.2.5. “prática obstrutiva” significa:

13.2.5.1. destruir, falsificar, alterar ou esconder intencionalmente provas materiais para investigação ou oferecer informações falsas aos investigadores com o objetivo de impedir uma investigação do Contratante ou outro Órgão de



Controle sobre alegações de corrupção, fraude, coerção ou conspiração; significa ainda ameaçar, assediar ou intimidar qualquer parte envolvida com vistas a impedir a liberação de informações ou conhecimentos que sejam relevantes para a investigação; ou

- 13.2.5.2. agir intencionalmente com o objetivo de impedir o exercício do direito do Contratante ou outro Órgão de Controle de investigar e auditar.

13.3. A SLU rejeitará uma proposta e aplicará as sanções previstas na legislação vigente se julgar que o licitante, diretamente ou por um agente, envolveu-se em práticas corruptas, fraudulentas, conspiratórias ou coercitivas durante o procedimento licitatório.

13.4. A ocorrência de qualquer das hipóteses acima elencadas, assim como as previstas no Anexo I da Portaria SDE nº 51 de 03 de julho de 2009, será denunciada à Secretaria de Desenvolvimento Econômico do Ministério da Justiça para adoção das medidas cabíveis.

#### **CLÁUSULA DÉCIMA QUARTA: DA EXTINÇÃO/RESCISÃO**

14.1. O Contrato extinguir-se-á ao seu término, sem necessidade de qualquer notificação ou interpelação ou judicial ou extrajudicial, podendo, no entanto, ser rescindido a qualquer tempo.

14.2. O contrato poderá ser rescindido nas hipóteses previstas na legislação, desde que formalmente motivado nos autos do processo, assegurado o contraditório e a ampla defesa, bem como nas hipóteses de a CONTRATADA:

- 14.2.1. infringir quaisquer das cláusulas ou condições do edital;
- 14.2.2. entrar em regime de falência, dissolver-se ou extinguir-se;
- 14.2.3. transferir ou ceder o objeto a terceiros, no todo ou em parte;
- 14.2.4. recusar-se a receber qualquer ordem ou instrução para melhor execução do objeto, insistindo em fazê-lo com imperícia ou desleixo;
- 14.2.5. deixar de comprovar o regular cumprimento de suas obrigações trabalhistas, tributárias e sociais;
- 14.2.6. ser declarada inidônea e/ou suspensa e/ou impedida do direito de licitar ou contratar com a Administração Municipal;
- 14.2.7. Subcontratar total ou parcialmente o objeto contratado, associar-se com outrem, praticar fusão, cisão, incorporação ou integralização de capital, salvo com expressa autorização da Contratante.
- 14.2.8 A anulação do contrato poderá ser:
  - IV. Determinada por ato unilateral e escrito da Administração, nos casos enumerados no subitem anterior;
  - V. Amigável, por acordo entre as partes, reduzida a termo no processo da licitação, desde que haja conveniência para a Administração;
  - VI. Judicial, nos termos da legislação.

14.3. O Contrato poderá ser rescindido por ato unilateral do CONTRATANTE, devidamente justificado, quando o interesse público assim o exigir, sem indenização à CONTRATADA, a não ser em caso de dano efetivo disso resultante.





## **CLÁUSULA DÉCIMA QUINTA: DA GARANTIA CONTRATUAL**

15.1. Exigir-se-á da adjudicatária, previamente à assinatura do contrato, a prestação de garantia no percentual de 3% (três por cento) do valor total do contrato, conforme determina o art. 56 da Lei nº 8.666/1993 e Súmulas nº 013 e 033 da Controladoria Geral do Município e deverá ainda ser complementada em caso de acréscimo de valor.

15.2. A garantia à execução poderá ser prestada em espécie, Carta de Fiança Bancária ou Seguro Garantia, em nome da SUPERINTENDÊNCIA DE LIMPEZA URBANA DE BELO HORIZONTE – SLU.

15.2.1. Caso seja feita opção pela modalidade caução em dinheiro, a mesma deverá ser recolhida obrigatoriamente na Caixa Econômica Federal – Agência 0093 – Operação 006 – Conta 00071121-3.

15.3. A garantia prestada responderá por eventuais multas aplicadas à Contratada, podendo ser retida para satisfação de perdas e danos resultantes de inadimplemento ou de ação ou omissão, dolosa ou culposa, da Contratada.

15.4. Não ocorrendo o disposto no item anterior, a garantia será liberada ou restituída à Contratada, após a execução do Contrato.

15.5. A caução em dinheiro só será devolvida após o cumprimento total das obrigações contratuais.

15.6. A cobertura do seguro-garantia vigorará até a extinção das obrigações do tomador, devendo este efetuar o pagamento do respectivo prêmio por todo o período da garantia, independentemente do prazo de vigência indicado na apólice, conforme disposto no art. 3º, inciso I, Circular SUSEP nº 232/03.

15.7. A Superintendência de Limpeza Urbana poderá utilizar, total ou parcialmente, a garantia exigida para ressarcir-se de multas estabelecidas no Contrato.

15.8. O valor da garantia poderá ser utilizado total ou parcialmente para o pagamento de qualquer obrigação, inclusive indenização a terceiros, obrigando-se a CONTRATADA a fazer a respectiva reposição no prazo máximo e improrrogável de 05 (cinco) dias corridos, contado da data em que for notificada.

15.8.1. A garantia somente será liberada ou restituída após a execução de todas as obrigações contratuais e desde que não haja no plano administrativo, pendência de qualquer reclamação a elas relativa.

15.9. A modalidade de seguro garantia e de fiança bancária não podem trazer cláusulas restritivas do uso da garantia e nem de limitações de prazo para comunicado de sinistro, se for o caso.

15.10. Na carta fiança deverá constar a expressa renúncia, pelo fiador, aos benefícios do art. 827 do Código Civil.

## **CLÁUSULA DÉCIMA SEXTA: DA PROTEÇÃO E TRANSMISSÃO DE INFORMAÇÃO, DADOS PESSOAIS E/OU BASE DE DADOS**

16.1. A CONTRATADA obriga-se ao dever de proteção, confidencialidade e sigilo de toda informação, dados pessoais e/ou base de dados a que tenha acesso, inclusive em razão de licenciamento ou da operação dos programas/sistemas, nos termos da Lei nº 13.709/2018, suas alterações e regulamentações posteriores, durante o cumprimento do objeto descrito no presente instrumento contratual.



16.1.1. A CONTRATADA obriga-se a implementar medidas técnicas e administrativas suficientes visando a segurança, a proteção, a confidencialidade e o sigilo de toda informação, dados pessoais e/ou base de dados a que tenha acesso a fim de evitar acessos não autorizados, acidentes, vazamentos acidentais ou ilícitos que causem destruição, perda, alteração, comunicação ou qualquer outra forma de tratamento não previstos.

16.1.2. A CONTRATADA deve assegurar-se de que todos os seus colaboradores, consultores e/ou prestadores de serviços que, no exercício das suas atividades, tenham acesso e/ou conhecimento da informação e/ou dos dados pessoais, respeitem o dever de proteção, confidencialidade e sigilo.

16.1.3. A CONTRATADA não poderá utilizar-se de informação, dados pessoais e/ou base de dados a que tenha acesso, para fins distintos ao cumprimento do objeto deste instrumento contratual.

16.1.4. A CONTRATADA não poderá disponibilizar e/ou transmitir a terceiros, sem prévia autorização escrita, informação, dados pessoais e/ou base de dados a que tenha acesso em razão do cumprimento do objeto deste instrumento contratual.

16.1.4.1. A CONTRADA obriga-se a fornecer informação, dados pessoais e/ou base de dados estritamente necessários caso quando da transmissão autorizada a terceiros durante o cumprimento do objeto descrito neste instrumento contratual.

16.1.5. A CONTRATADA fica obrigada a devolver todos os documentos, registros e cópias que contenham informação, dados pessoais e/ou base de dados a que tenha tido acesso durante a execução do cumprimento do objeto deste instrumento contratual no prazo de 30 (trinta) dias corridos contados da rescisão contratual, restando autorizada a conservação apenas nas hipóteses legalmente previstas.

16.1.5.1. À CONTRATADA não será permitido deter cópias ou backups, informação, dados pessoais e/ou base de dados a que tenha tido acesso durante a execução do cumprimento do objeto deste instrumento contratual.

16.1.5.1.1. A CONTRATADA deverá eliminar os dados pessoais a que tiver conhecimento ou posse em razão do cumprimento do objeto deste instrumento contratual tão logo não haja necessidade de realizar seu tratamento.

16.1.6. A CONTRATADA deverá notificar, imediatamente, a Contratante no caso de perda parcial ou total de informação, dados pessoais e/ou base de dados.

16.1.6.1. A notificação não eximirá a CONTRATADA das obrigações e/ou sanções que possam incidir em razão da perda de informação, dados pessoais e/ou base de dados.

16.1.6.2. A CONTRATADA que descumprir nos termos da Lei nº 13.709/2018 suas alterações e regulamentações posteriores, durante ou após a execução do objeto descrito no presente instrumento contratual fica obrigado a assumir total responsabilidade e ao ressarcimento por todo e qualquer dano e/ou prejuízo sofrido, incluindo sanções aplicadas pela autoridade competente.

16.1.7. A CONTRATADA fica obrigada a manter preposto para comunicação com o Contratante para os assuntos pertinentes à Lei nº 13.709/2018 suas alterações e regulamentações posteriores.



16.1.8. O dever de sigilo e confidencialidade, e as demais obrigações descritas na presente cláusula, permanecerão em vigor após a extinção das relações entre a CONTRATADA e a CONTRATANTE, bem como, entre a CONTRATADA e os seus colaboradores, subcontratados, consultores e/ou prestadores de serviços sob pena das sanções previstas na Lei nº 13.709/2018, suas alterações e regulamentações posteriores, salvo decisão judicial contrária.

16.1.9. O não cumprimento de quaisquer das obrigações descritas nesta cláusula sujeitará a CONTRATADA a processo administrativo para apuração de responsabilidade e, conseqüente, sanção, sem prejuízo de outras cominações cíveis e penais.

#### **CLÁUSULA DÉCIMA SÉTIMA: DOS CASOS OMISSOS**

17.1. Os casos omissos serão decididos pela Contratante, segundo as disposições contidas nas Leis nº 8.666/1993 e nº 10.406/2002 e demais normas aplicáveis.

#### **CLÁUSULA DÉCIMA OITAVA: DA PUBLICAÇÃO**

18.1. A publicação do extrato do presente contrato no Diário Oficial do Município – DOM, correrá por conta e ônus do Contratante.

#### **CLÁUSULA DÉCIMA NONA: DO FORO**

19.1. Fica eleito o foro da Comarca de Belo Horizonte, renunciando-se a qualquer outro por mais privilegiado que seja, para dirimir qualquer dúvida ou pendência oriunda do presente instrumento.

#### **CLÁUSULA VIGÉSIMA: DOS ANEXOS**

20.1. Integrarão este contrato, independente de transcrição, o Termo de Referência e seus Subanexos e a proposta da Contratada, nos termos do art. 55, XI, da Lei nº 8.666/93;

E por estarem justas e contratadas, assinam as partes o presente contrato, em 02 (duas) vias de igual teor e forma, na presença das testemunhas abaixo:

Belo Horizonte, \_\_\_ de \_\_\_\_\_ de 2021.

Genedempsey Bicalho Cruz  
Superintendente da SLU  
Por Delegação – Portaria SMOBI nº061/2020  
**CONTRATANTE**

#### **CONTRATADA**

Nome:  
CPF: