SECRETARIA MUNICIPAL DE SAÚDE DE BELO HORIZONTE

ACONTECE SAÚDE

EDIÇÃO 367 | 7/1/2026

Membros da CIPA dos ACE e ACS tomam posse para a Gestão 2026

A SMSA realizou a cerimônia de posse da Comissão Interna de Prevenção de Acidentes e de Assédio (CIPA) formada pelos Agentes de Combate às Endemias (ACE) e Agentes Comunitários de Saúde (ACS), que irão atuar na gestão 2026, conforme previsto na Norma Regulamentadora NR-5, do Ministério do Trabalho e Emprego. A reunião foi estruturada em duas etapas: a primeira marcou o encerramento da gestão atual, apresentando uma retrospectiva das ações executadas ao longo do mandato. Foram destacados avanços, desafios e iniciativas voltadas ao fortalecimento das práticas de prevenção de acidentes, assédio e promoção da saúde no trabalho.

Já na segunda etapa, foi realizado um ato solene de posse, em que os novos membros receberam um botton alusivo à CIPA e o certificado referente ao treinamento realizado pelos agentes para o início deste novo ciclo de atuação. A posse oficial dos integrantes foi conduzida pela servidora Marília Jannotti, da Diretoria de Atenção Primária à Saúde e Integração do Cuidado (DAPS), representando a SMSA no evento.

Durante a cerimônia, o presidente da gestão atual, que segue no cargo em 2026, José Garcia Lima, destacou a importância do trabalho da comissão. "A atuação da CIPA é estratégia para o fortalecimento da cultura de saúde, segurança, bem-estar e respeito nas relações de trabalho. Assumir essa missão é um gesto de responsabilidade social com os colegas e com o setor público", afirmou.

A vice-presidente da CIPA, a ACS Katiusia Dias Andrade, falou sobre a importância de uma mulher assumir o cargo. "Trazer essa perspectiva feminina para a liderança da comissão significa garantir um olhar mais holístico, detalhado e sensível para a prevenção. O voto de vocês não foi apenas um número, foi um ato de fé na minha capacidade de representá-los e de lutar pela nossa segurança e saúde", afirmou.

A nova composição da CIPA está atuando desde o dia 1º de janeiro, reforçando o compromisso da SMSA com a segurança, o bem-estar e a valorização dos ACEs e ACS.

Hospital Célio de Castro completa 10 anos como modelo nacional de atendimento

O HMDCC comemorou 10 anos no dia 12 de dezembro, mesmo dia do aniversário de Belo Horizonte. Com mais de 1,3 milhão de atendimentos realizados, a unidade hospitalar tem se consolidado como modelo no cenário nacional para o Sistema Único de Saúde (SUS). A instituição atua como referência regional e é responsável por 20% das internações em toda a capital.

O hospital oferece atendimento 100% SUS e foi viabilizado por meio de uma Parceria Público-Privada (PPP) da Prefeitura de BH com a Opy Health. A gestão assistencial é realizada pelo Serviço Social Autônomo (SSA), entidade sem fins lucrativos criada por lei municipal. Com isso, a instituição é a primeira do Brasil a adotar esse modelo de gestão.

A eficiência da produção hospitalar é apontada pelos números. Desde a inauguração, foram mais de 129 mil internações, mais de 169 mil consultas especializadas, mais de 60 mil cirurgias realizadas, quase 900 mil exames de imagem, mais de 11 mil atendimentos de acidente vascular cerebral, mais de 31 mil atendimentos de terapia intensiva e mais de 7 milhões de exames laboratoriais. Durante a pandemia de covid-19, foi o segundo hospital que mais internou pacientes com a doença em Minas Gerais.

A instituição também vem ampliando a capacidade assistencial e garantindo acesso regulado a procedimentos cirúrgicos, internações e exames especializados. O HMDCC é referência nacional no tratamento de doenças da via biliar. De janeiro de 2016 a dezembro de 2025, foram quase 10 mil procedimentos cirúrgicos realizados.

A série histórica de dados do Sistema de Informações Hospitalares Descentralizado (SIHD), do Ministério da Saúde, também evidencia uma evolução relevante desde 2017, quando o hospital atingiu capacidade plena e ampliou a execução de cirurgias eletivas, especialmente nas linhas de colecistectomias, herniorrafias e artroplastias.

No caso das cirurgias de hérnia, houve um incremento de 85% na oferta de procedimentos. Considerando as artroplastias de quadril e joelho, o aumento foi de 61%. Já no caso das colecistectomias, o crescimento foi de 55% de 2023 a 2025, quando comparado com o período de 2016 a 2018.

O HMDCC conta com 460 leitos, 16 salas cirúrgicas, além de uma moderna e completa estrutura para exames de média e alta complexidade. De forma pioneira na rede SUS-BH, a instituição oferta, ainda, dez leitos de saúde mental. Com uma experiência exitosa de seis anos na implementação do projeto, a instituição se firma como ponto de atenção em saúde mental para a cidade.

Cabe destacar que o HMDCC não atende por demanda espontânea. Ou seja, todos os pacientes que recebem assistência no local são regulados pela Secretaria Municipal de Saúde.

RECONHECIMENTO

Em 2025 também houve recorde no resultado da pesquisa de satisfação Net Promoter Score (NPS). Foram sete meses com nota máxima. Ou seja, 100% das pessoas entrevistadas avaliaram o atendimento recebido na instituição com nota 10 nos meses de fevereiro, março, maio, junho, julho, agosto e setembro.

Nos demais meses já apurados – janeiro e abril – as notas foram 98,36% e 99,20%, respectivamente. O NPS é uma metodologia utilizada mundialmente que mede o quanto os clientes estão satisfeitos com uma determinada organização.

Também em 2025 foi registrado recorde de visitas de benchmarking, com 110 pedidos até novembro, incluindo solicitações do Tocantins, Rio Grande do Sul e Maceió, além de prefeituras e hospitais públicos e privados de Belo Horizonte, Contagem, Congonhas, Juiz de Fora, Montes Claros, Sabará, Nanuque, Patos de Minas e São Gotardo.

Mostra reúne experiências da rede SUS-BH no enfrentamento ao tabagismo

O Programa de Controle do Tabagismo (PCT), vinculado à Gerência de Promoção à Saúde (GEPSA), realizou em dezembro a "I Mostra de Experiências Exitosas de Promoção à Saúde com a temática Tabagismo" na rede SUS-BH 2025. A mostra contou com a participação do médico Paulo Roberto Lopes Corrêa, da Diretoria de Promoção à Saúde e Vigilância Epidemiológica, além de representantes da Subsecretaria de Promoção e Vigilância à Saúde (SUPVISA), da Diretoria de Educação em Saúde (DESA), da Subsecretaria de Planejamento Estratégico e Tecnologia em Saúde (SUPTEC), das Referências Técnicas Distritais e das Gerências de Assistência, Epidemiologia e Regulação (GAEREs).

Foram apresentadas experiências desenvolvidas em todas as regionais da cidade e no Hospital Metropolitano Odilon Behrens (HOB), evidenciando ações realizadas na rede pública para o enfrentamento ao tabagismo. A iniciativa teve como foco fortalecer o Programa de Controle do Tabagismo e valorizar o trabalho dos profissionais de saúde.

A programação incluiu a participação da professora Deborah Malta, da UFMG, que apresentou o panorama "Desafios e perspectivas no enfrentamento ao uso do tabaco", ampliando o debate técnico e a troca de experiências entre os participantes.

O cuidado para a cessação do tabagismo é ofertado nos centros de saúde do município. Em 2025, 96 centros de saúde e 11 Academias da Cidade mantiveram grupos ativos de controle do tabagismo. Foram realizadas 1.934 atividades (educativas e de tratamento) para mais de 18 mil usuários.

Gerência de Promoção da Saúde participa do Congresso da ABRASCO

A Gerência de Promoção da Saúde (GEPSA) participou do 14º Congresso de Saúde Coletiva, da ABRASCO, em Brasília, levando ao evento três trabalhos que evidenciam a diversidade e a relevância das ações desenvolvidas no município. Durante a programação, a referência técnica Adriana Drumond apresentou um estudo sobre prevenção ao tabagismo e aos riscos do cigarro eletrônico, desenvolvido em parceria com a PUC Minas, reforçando a importância de estratégias de educação em saúde voltadas à proteção de adolescentes e jovens.

Já Patrícia Flores, também referência técnica da gerência, apresentou os resultados do Boletim de Mortalidade e Violência em Adolescentes e Adultos Jovens (2013-2023), elaborado no âmbito do Plano Municipal de Prevenção à Letalidade Juvenil (PMPLJ), em parceria com a Gerência de Vigilância Epidemiológica (GVIGE). O documento sintetiza o cenário das mortes e violências que afetam adolescentes e jovens em Belo Horizonte, destacando os impactos sociais e reforçando a necessidade de políticas públicas mais justas, eficazes e construídas com participação juvenil.

Durante o congresso, Patricia Flores também compartilhou a experiência do grupo de educação popular em saúde "Unidos Somos Mais", iniciativa que promove a cultura da paz, o autocuidado e o fortalecimento da promoção da saúde em territórios de maior vulnerabilidade. Construído de forma coletiva entre comunidade, Comissão Local de Saúde e outras equipes, o projeto evidencia como o diálogo entre saberes populares e institucionais fortalece vínculos, amplia o protagonismo social e contribui para um cuidado mais humano e participativo.

CTA e UDM Hipercentro

intensificam conscientização sobre IST na região central da cidade

O CTA Hipercentro e a Unidade Descentralizada de Medicamentos (UDM) promoveram ações especiais na área central da cidade para marcar o Dezembro Vermelho, mês de conscientização sobre HIV/AIDS e outras Infecções Sexualmente Transmissíveis (IST).

Em um ponto de grande circulação de pessoas, as equipes distribuíram kits com materiais educativos e insumos de prevenção, reforçando a importância do diagnóstico precoce e do tratamento adequado. A atividade contou ainda com a dinâmica "Mitos e

Verdades", que ajudou a esclarecer dúvidas e combater estigmas relacionados ao HIV. Brindes também foram arrecadados e distribuídos para incentivar a participação do público.

Como parte do cuidado ofertado pela rede SUS-BH, os testes rápidos para HIV, sífilis e hepatites B e C são simples, sigilosos e gratuitos, e podem ser realizados no CTA Hipercentro e em diversas unidades de saúde. O município oferece, ainda, o atendimento e o tratamento das pessoas que vivem com HIV/ Aids e outras doenças sexualmente transmissíveis.

Comitê que discute transtorno de acumulação é destaque em reunião da Regional Noroeste

A Regional Noroeste realizou a reunião semanal do Colegiado de Gerentes que teve como pauta central o

Comitê Intersetorial de Transtorno de Acumulação. O encontro reuniu cerca de 40 profissionais de diferentes áreas e foi marcado pela discussão sobre a importância do fortalecimento das ações intersetoriais, com centralidade no cuidado ao paciente e um olhar sensível e diferenciado para as pessoas que convivem com o transtorno de acumulação.

Participaram da reunião representantes da Diretoria de Zoonoses (DIZO), da Diretoria Regional de Saúde Noroeste (DRES-NO), da Diretoria Regional de Assistência Social Noroeste (DRAS-NO), da Gerência de Assistência, Epidemiologia e Regulação Noroeste (GAERE-NO), da Gerência de Zoonoses Noroeste (GERZO-NO), da Gerência de Vigilância Sanitária Noroeste (GERVIS-NO), da Gestão do Trabalho, além dos gerentes de todas as unidades de saúde da regional.

A gerente do Centro de Saúde Santos Anjos e representante dos gestores no comitê, Verônica de Queiroz, destacou o papel estratégico do grupo na qualificação da atenção à saúde. "O comitê tem o papel fundamental de sensibilizar a equipe de trabalhadores da regional acerca de um transtorno que tem impacto significativo na saúde da comunidade e, principalmente, no usuário em sofrimento. Seguimos juntos, em rede, para construir caminhos de cuidado".

As reuniões do comitê ocorrem mensalmente e têm como foco a discussão de casos encaminhados pelas equipes dos centros de saúde, contribuindo para a resolução dos desafios enfrentados no território e para o aprimoramento do cuidado ofertado à população.

Academia da Cidade Dom Bosco promove confraternização de fim de ano

A Academia da Cidade Dom Bosco, na Regional Noroeste, realizou uma confraternização de fim de ano que marcou o encerramento das atividades de 2025 e o início do ciclo de 2026. A ação contou com a participação do profissional de Educação Física André Chrispim e do estagiário Guilherme Rosestolato.

Durante a programação, os alunos participaram de uma oficina de confecção de enfeites natalinos, que foram utilizados na ornamentação do espaço, estimulando a criatividade, o trabalho coletivo e o sentimento de pertencimento. O evento também foi marcado por uma apresentação ao vivo de música popular brasileira, reforçando a valorização das práticas artísticas e culturais como estratégias de promoção da saúde.

A confraternização reafirmou a importância da mobilização da comunidade, das práticas corporais e das expressões culturais, eixos norteadores da Academia da

Cidade. “Parabenizo todos os envolvidos na organização do evento, em especial o professor André Chrispim, por mais uma ação significativa junto aos alunos. Iniciativas como essa fortalecem os vínculos, promovem o bem-estar integral e reafirmam o compromisso da academia com uma abordagem ampliada de cuidado e qualidade de vida para a população”, destacou a referência técnica Roberta Paixão.

Natal e cuidado: solidariedade e proteção às crianças

O espírito de solidariedade marcou o Natal do Centro de Saúde Nossa Senhora Aparecida, em uma ação especial que reuniu acolhimento e promoção à saúde. A iniciativa contou com o importante apoio dos Agentes Comunitários de Saúde (ACS) e dos profissionais da equipe, reforçando o compromisso do SUS com o cuidado integral.

Durante o evento, além das atividades voltadas à confraternização, entrega de presentes e ao fortalecimento dos vínculos com a comunidade, foi realizada a avaliação do cartão de vacinação das crianças presentes.

A ação também contribuiu para ampliar a proteção das crianças, ao mesmo tempo em que promoveu a aproximação entre os profissionais de saúde e a população, focando na prevenção e promoção da saúde.

Café da Manhã Natalino celebra integração entre usuários do Centro de Saúde Boa Vista

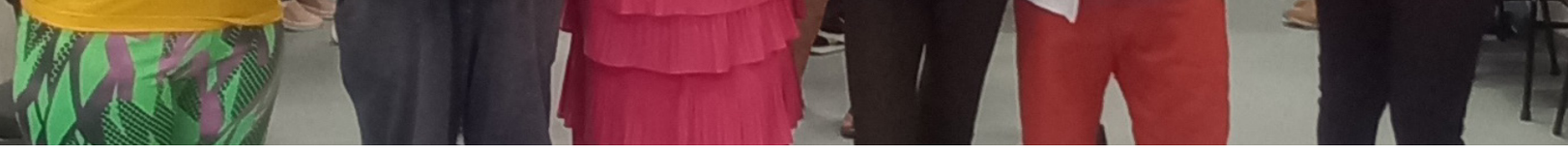

Os usuários do grupo da fisioterapia "Saúde em Movimento", do Centro de Saúde Boa Vista, tiveram uma manhã diferente no início de dezembro. A equipe da unidade promoveu um café da manhã natalino, que teve o objetivo de estreitar a interação com os usuários.

A ação reforçou que o centro de saúde é um espaço de cuidado integral e que valoriza o bem-estar social e emocional durante todo o ano e, de forma especial, nas datas comemorativas. O café da manhã contou, ainda, com a visita ilustre do Papai Noel. O usuário do grupo, José Casciano da Silva, vestiu a fantasia do bom velhinho para alegrar os participantes.

RH INFORMA

Estão abertas as inscrições para seleções de vagas para:

Até 7/1	Referência Técnica - TSS Fonoaudiólogo GAERE N

Os interessados devem enviar a documentação necessária por e-mail para: **selecao.saude@pbh.gov.br.**
Acompanhe todas as aberturas e resultados dos editais de processo seletivo no portal da PBH.

Acesse: **pbh.gov.br/saude**, clique em **GESTÃO DE PESSOAS**, no menu lateral, e então selecione **PROCESSOS SELETIVOS E RESULTADOS.**

Acesse as edições anteriores: **pbh.gov.br/acontece-saude**
Mande sugestões para o Acontece Saúde pelo email: **comunicasaude@pbh.gov.br**

Assessoria de Comunicação - SMSA
Av. Afonso Pena, 2.336, Funcionários - BH

SUS

BELO HORIZONTE
PREFEITURA DO POVO

AQUI O TRABALHO NÃO PARA